大公報
Ta-Kung-Pao
342 Hennessy Road
Hong Kong
督印人 費彝民
經中國人民郵政登記認爲新聞紙類
廣東人民郵政管理局執照第十五號
第二萬二千八百四十九號
今日出紙兩張半
零售港幣一毫
每月本港三元外埠七元
地址：香港灣仔軒尼詩道三四二號
電話總機：七二八二一一
廣告發行課電話：七二六九八〇
編輯部電話：七二三四四四
電報掛號8778
廣州辦事處：惠吉西路二坊二號
香港有利印務有限公司承印

周總理在歡宴贊(比亞)總統時指出 目前是世界革命的新的偉大時代

蘇修通過聯合國與美帝進行全球性勾結出賣越南阿拉伯亞非拉人民

阿拉伯人民軍事挫折是暫時現象　只要團結起來長期鬥爭必獲勝利

贊總統昨抵京受數十萬人夾道歡迎　在進入國境時電毛主席問候

【新華社北京二十一日電】我們最敬愛的偉大領袖毛主席，今天收到贊比亞共和國總統肯尼思·戴維·卡翁達在乘專機進入我國國境以後發來的電報。電報全文如下：

北京

毛澤東主席：

當我飛抵你們偉大的國家上空，來對中華人民共和國進行首次訪問的時候，我向您和全體中國人民致以衷心的、兄弟般的問候，並祝願中華人民共和國在今後的發展中獲得成功。我十分盼望進行這次訪問，從它在我們兩國關係的發展中標誌着一個很重要的里程碑。我期待着會見您和您的同志們。

卡翁達

一九六七年六月二十一日

【本報訊】據北京中央人民廣播電台二十一日廣播：贊比亞共和國總統肯尼思·戴維·卡翁達，應周恩來總理的邀請來中國進行國事訪問，二十一日下午坐專機到達北京，受到正在勝利進行無產階級文化大革命的北京數十萬革命羣衆熱烈、友好、隆重地夾道歡迎。

周恩來總理以及李富春、陳毅、李先念、謝富治、鄧穎超、郭沫若、劉寧一等負責同志到機場熱烈歡迎來自中南非洲反帝前哨的貴賓。

在飛機場上，紅衛兵小將把紅色寶書「毛主席語錄」送給贊比亞貴賓，並且在貴賓面前，齊聲朗讀了毛主席語錄「中國人民把亞洲、非洲、拉丁美洲人民的反帝國主義鬥爭的勝利，看作是自己的勝利，並對他們的一切反帝國主義、反殖民主義的鬥爭給以熱烈的同情和支持。」紅衛兵小將還給貴賓們獻了鮮花。卡翁達總統揮動着中國人民送給他的「毛主席語錄」向歡迎羣衆致意。

【又訊】周恩來總理於二十一日晚上舉行盛大宴會，熱烈歡迎贊比亞總統卡翁達以及隨行人員。

當卡翁達總統和其他贊比亞貴賓由周恩來總理、李富春、陳毅、李先念、謝富治副總理、劉寧一副委員長等陪同進入宴會大廳的時候，全場起立，熱烈鼓掌歡迎。在充滿中、贊兩國人民友好氣氛的宴會上，周恩來總理和卡翁達總統先後講了話。

周恩來總理首先代表毛澤東主席、林彪副主席並以他個人的名義，向卡翁達總統和夫人以及全體贊比亞朋友們表示衷心的感謝和熱烈的歡迎。

周恩來總理說，中國人民和贊比亞人民之間存在着戰鬥的友誼。我們兩國人民在反對帝國主義和殖民主義的長期鬥爭中，一向是相互同情、相互支持的。我們深信，美英帝國主義一手扶植的羅得西亞殖民當局一定會被打倒，最後勝利一定屬於贊比亞人民和津巴布韋人民。

周恩來總理說，我們現在正處於世界革命的一個新的偉大的時代。非洲人民的民族覺醒的高漲，面對着帝國主義的反革命兩手，非洲人民經受了考驗，鍛煉得更加堅強了。非洲人民的鬥爭，儘管遭遇到這樣或那樣的曲折，但是，非洲人民要獨立、要解放的歷史洪流是任何力量也阻擋不了的。中國人民的偉大領袖毛主席教導我們：「一切反動派都是紙老虎。看起來，反動派的樣子是可怕的，但是實際上並沒有什麼了不起的力量。從長遠的觀點看問題，真正強大的力量不是屬於反動派，而是屬於人民。」一個沒有帝國主義和新老殖民主義，真正獨立自主的新非洲，是一定要出現的。

周恩來總理談到最近美帝國主義伙同英帝國主義，串同蘇聯修正主義，策動和支持以色列對阿聯、敍利亞、約旦等阿拉伯國家，發動了大規模的侵略戰爭的時候，指出，阿拉伯人民反抗帝國主義侵略的鬥爭是長期的。軍事上的挫折只是暫時的現象，只會激起全體阿拉伯人民更加強烈的同仇敵愾。目前，在阿拉伯大地上，一個聲勢浩大的反對美帝國主義及其工具以色列的鬥爭浪潮正在興起。中國人民堅決支持阿拉伯人民的正義鬥爭。我們相信，只要阿拉伯人民團結起來，再接再厲，堅持長期鬥爭，勝利一定屬於阿拉伯人民。

周恩來總理強調說，在美帝國主義反革命全球戰略加速破產的過程中，蘇聯修正主義適應美帝國主義的需要，起來大幫其忙。在這次阿拉伯國家的反侵略戰爭中，蘇聯修正主義領導集團，進一步暴露了他們對阿拉伯人民假支持、真出賣的真面目。現在，許多迹象表明，蘇聯修正主義領導集團，正在通過聯合國，積極策劃同美帝國主義的頭子，進行全球性的大勾結，企圖出賣越南人民、阿拉伯人民和亞非拉人民的革命利益。必須引起人們的嚴重警惕。鬥爭的實踐教育了全世界革命人民，反帝必須反修。我們一定要把反對以美國爲首的帝國主義的鬥爭進行到底！一定要把反對以蘇修爲中心的現代修正主義的鬥爭進行到底！

卡翁達總統在講話中表示感謝中國人民的熱情友好的接待。卡翁達總統並且轉達了贊比亞人民對中國人民極親切的友情。

卡翁達總統熱情祝賀中國最近成功地爆炸第一顆氫彈的偉大勝利。他說，這是偉大的中國在維護世界和平和安全方面進入嶄新的時代。中國的影響，正在很大程度上決定世界的命運。

「這一場鬥爭，主要地應當依靠香港的工人階級，他們是革命的主力軍。還應當充分地發動廣大的青年學生，使青年學生運動同工人運動結合起來。」

——人民日報六月三日社論「堅決反擊英帝國主義的挑釁」

廣州大批珍貴禮品 贈給香港愛國同胞

表達堅決支援反迫害鬥爭的心意

【本報廣州十九日專訊】最近一個星期來，廣州的無產階級革命派和革命羣衆，掀起了一個向英勇鬥爭的香港同胞，贈送最珍貴禮物的熱潮。成千上萬本紅彤彤的「毛主席語錄」，成千上萬枚金光閃閃的毛主席像章，源源不絕地送進此間的支援香港愛國同胞反迫害鬥爭委員會。滿懷支援香港愛國同胞反迫害激情的人們，還送來大批毛主席著作、毛主席詩詞、雕塑和彩印的毛主席像，以及革命歌曲集、錦旗和一批慰問信。

一位中國人民解放軍戰士，爲了表達堅決支持香港愛國同胞反迫害鬥爭的心情，將自己珍貴的、用鮮紅的塑料皮精裝、愛不釋手的毛澤東選集（四卷），贈給香港愛國同胞，並滿懷信心寫道：「香港愛國同胞必勝，英帝必敗，祖國人民和人民解放軍當你們的堅強後盾！」

繫着紅領巾的小學生，熱情地送來了毛主席畫像、照片、像章、語錄牌，還有「毛主席語錄」和毛主席詩詞，他們在贈送的禮品上寫道：「送給英勇的香港工人和愛國同胞，革命無罪，造反有理！堅決支持你們的英勇鬥爭！」等充滿革命造反精神的詞句。

廣州幼師附中等的無產階級革命派教師，滿腔熱情地在鮮紅的錦旗上，一針一線繡上反映中國人民偉大氣魄的毛主席詩詞：「爲有犧牲多壯志，敢教日月換新天。」並繡上：「與港九愛國同胞共勉」等字樣。

在無產階級文化大革命中衝鋒陷陣的紅衛兵小將，在「獻給英勇反英抗暴鬥爭的港九愛國同胞」的錦旗上寫道：「反英無罪，抗暴有理！」具有光榮反帝傳統的三元里農民，也向英勇反帝抗暴的香港愛國同胞贈送了大批最珍貴的禮物。

這一大批最珍貴的禮物，表達出廣州無產階級革命派和廣大革命羣衆，堅決支援香港愛國同胞反迫害鬥爭的心意，表達出勝利一定屬於用毛澤東思想武裝起來的香港愛國同胞的堅定信念。

最最熱烈支持皇仁羅富國及官津補私學生行動

學生鬥委會昨號召全港學生 組織行動起來 藐視打擊港英

緊緊與工人結合組成抗暴大軍隨時響應號召粉碎反動統治

【本報訊】港九學生界反對港英迫害鬥爭委員會發言人談話：「六月天兵征腐惡」，港九學生界的反英抗暴鬥爭如火如荼地開展了。正當我們歡慶祖國第一顆氫彈爆炸成功的時候，「皇仁書院學生反對港英迫害鬥爭委員會」成立了，還有羅富國師範學院和其他官津補私學校同學也都組織起來，行動起來了。同學們，戰友們：你們幹得好，幹得對！我們衷心地向你們祝賀，對你們表示最最熱烈的支持！

在光焰無際的毛澤東思想指引下，港九新界的同學們挺身而出，衝破重重困難，投入轟轟烈烈的反迫害鬥爭中，摧毀着、衝擊着港英奴化教育制度。

全港同學們：讓我們迅速組織起來，行動起來，按照人民日報「六·三」[illegible]戰鬥的指示，[illegible]鄙視和[illegible]萬惡的港英帝國主義的政治上、經濟上和文化上採取一切可能的行動，向港英發動強大的攻勢，與工人階級結合起來，組成浩浩蕩蕩的反英抗暴大軍，準備隨時響應偉大祖國的號召，粉碎港英的反動統治吧！

我們必勝！港英必敗！

全港學生愛國反帝大團結萬歲！

戰無不勝的毛澤東思想萬歲！

我們心中最紅最紅的紅太陽毛主席萬歲！萬歲！萬萬歲！

皇仁等院校愛國學生革命行動 廣大學生和各界同胞紛表讚揚

【本報訊】廣大的青年學生和各界同胞，昨天熱烈歡呼皇仁書院愛國學生組成了反迫害鬥委會，打響了反對港英奴化教育的第一砲，歡呼港九十間官津補私學校愛國學生行動起來，向港英發動進攻。青年學生和各界同胞紛紛投函本報，表示堅決支持皇仁書院等學生的這一革命行動，相信全港愛國學生必將更快動員和組織起來，聯合起來，與港工人主力軍結合在一起，敢闖、敢幹、敢革命、敢造反，勇猛地走上反迫害鬥爭的最前列，展開波瀾壯闊的反帝羣衆運動，隨時準備響應祖國的號召，粉碎英帝國主義的反動統治。

中西區七間學校的反迫害鬥委會聯合發表致全港同學公開信，歡呼和祝賀皇仁書院等成立鬥委會。現會書院換新天戰鬥組同學來信讚揚皇仁書院同學的革命行動，衝擊着港英反動統治，繼承了「五四」以來青年學生革命精神，他們說：「你們是我們學習的榜樣。」二華皇仁書院的學生來信表示一千個支持，一萬個支持，該校同學反迫害鬥委會提出的「四粉碎」號召後說：「我們本着愛國不分先後，立即組成了愛國戰鬥組，加入鬥爭的行列，堅決抗暴。」許多學校的同學來信同英皇書院同學致敬說：「你們幹得好，你們的革命行動是全港同學的好榜樣。我們堅決支持你們，風裏雨裏永遠戰鬥在一起，把港英鬥垮鬥臭。」許多愛國青年來信說：「同學們，不畏強暴，敢於投入鬥爭，『要放下書本，走出課室，擦亮眼睛』，邁開步，投入鬥爭！」不愧爲毛主席的好學生。

昨天來信表示熱烈祝賀和堅決支持皇仁書院等學校學生組成反迫害鬥委會的，還有工商貿易、銀行、出版、電影界等同胞，以及聯印書館、民安保險公司、華達中學、南方影業公司、德信行等機構職工鬥委會和戰鬥小組。

包括柴灣鯽魚涌廿萬同胞的代表參加

筲箕灣成立鬥委會

集會控訴港英暴行　決組力量抗暴到底

【本報訊】筲箕灣區各界同胞昨晚成立反對港英迫害鬥爭委員會，迎接即將到來的反英抗暴高潮。代表筲箕灣、柴灣和鯽魚涌廿萬同胞的各業工人、教育界、學生、漁民、小商販、工商界、銀行界、國貨業、飲食業、手工業、白米業、保險界、醫務工作者、坊衆代表和各鄉村代表，在成立鬥委會的集會上，對港英百多年來殘酷壓迫和剝削我港九同胞的滔天罪行，進行了血淚的控訴，會場上充滿着仇恨的火焰。各界代表在發言時都表示要立即行動起來，組織起來，隨時響應祖國的號召，徹底粉碎港英的反動統治。

在集會上，[illegible]最後由大會主席致詞。他說：港英血腥鎮壓我愛國同胞的法西斯暴行，在港九各界同胞中激起了最高的仇恨。筲箕灣區的小販經常被捕被打，派了鬼錢還要被拉，貨被「充公」，仇深似海；小商人[illegible]；徙置區居民則說拆就拆，徙置區租金就是加租就加。有壓迫就有反抗。筲箕灣的同胞長期受到深重壓迫，現在正挺起腰桿站出來投入反英抗暴鬥爭，決與港九四百萬同胞一起，迅速行動起來，組織好力量，準備對港英進行決定性的回擊。

代表們在集會上即席通過成立筲箕灣各界同胞反對港英迫害鬥爭委員會，並在鬥委中選出十五名常委和主任委員，負責研究和領導反英抗暴鬥爭事宜。

各業工人代表在會上控訴港英殘酷壓迫和剝削工人的罪行。他說，用毛澤東思想武裝起來的船塢工人天不怕地不怕，一定要當好反英抗暴的主力軍，隨時響應祖國的號召，徹底粉碎港英的法西斯血腥統治。

工商界、小販、漁民、教育界、學生等各界代表，也分別在會上聲討港英的滔天罪行，並進行了血淚的控訴。

漁民代表揭露港英漁市場的殘酷剝削，指出香港漁民的苦難，都是港英敲骨吸髓的殘酷剝削做成的。他報告了漁民橫掃港海大示威的英雄事蹟，說筲箕灣區的漁民已下定決心，誓與全港四百萬同胞一起戰鬥，不達勝利決不甘休。

筲箕灣各界代表在發言中都特別強調要在鬥爭中活學活用毛主席著作，高舉毛澤東思想偉大紅旗，打人民戰爭，把港英帝國主義淹沒在憤怒羣衆的汪洋大海之中。

在集會上，筲箕灣各界代表向最敬愛的偉大領袖毛主席宣誓：「我們堅決維護民族尊嚴，頭可斷，血可流，民族大義不可丟。我們誓死保衛毛澤東思想，刀山敢上，火海敢闖。我們遵循您的教導，下定決心，不怕犧牲，排除萬難，去爭取勝利。我們堅決響應偉大祖國的號召，把萬惡的港英帝國主義鬥垮、鬥臭，不獲全勝，誓不罷休。」

筲箕灣坊衆一聲喝打 肇事英兵飽嘗鐵拳

英兵駕車在斑馬線前撞傷女童還阻撓救護

受懲後縮作一團不敢動彈顯露紙老虎本質

【本報訊】一貫欺壓中國同胞、在港橫行霸道的英國鬼子兵，昨天又在筲箕灣區肆虐傷人，而且野蠻地不讓傷者家屬救護。對於英國鬼子兵這種不可一世的殖民者橫行霸道的野蠻行徑，筲箕灣坊衆怒不可遏，他們用拳頭狠狠地教訓了這些不可一世的殖民者，大長同胞志氣，大滅英帝威風，見者人人稱快。

這事發生於昨天下午五時三十分。當時，在[illegible]街口的紅綠燈前，人正按燈號過馬路，就在此際，一輛編號[illegible]的英國軍車，卻衝了過來，把一個十五歲女童撞倒在地。附近坊衆睹狀，立刻圍攏起來，向肇事英兵理論。

但是，車上兩個番鬼和一個番鬼女人，還作若無其事狀；而且還竟無視受傷女童的傷勢，野蠻地阻止坊衆救援傷者，當傷者[illegible]救護女兒時，亦遭到英國鬼子兵橫蠻阻撓。

對於英國鬼子兵在紅綠燈前撞傷人，而傷人後竟又不許別人援救的極端野蠻行徑，目睹其事的坊衆怒不可遏。他們對於港英法西斯警察一連串血腥鎮壓我同胞的罪行本來就已忍無可忍，如今又目睹英國鬼子兵如此野蠻欺凌鄰里，是可忍，孰不可忍，一聲喝打，人人不約而同地擁上前去，讓英國鬼子兵嘗嘗我們中國人鐵拳的滋味；附近一些坊衆聞訊，也趕將前來支援。這一來，三個番鬼嚇得退回車裏，縮作一團，不敢動彈，充分顯露了他們的紙老虎本質。

坊衆在對英國鬼子兵略施懲戒後，一直包圍肇事軍車達十餘分鐘，但是，距離事發現場僅約二百餘碼之遙而又視線可及的港英筲箕灣警署，卻始終不敢派人出來，顯見它對憤怒的筲箕灣坊衆怕得要死。

昨天受到英國鬼子兵傷害的女童叫朱顯卿，十五歲，是筲箕灣勞校學生，頭、手、腳部都告受傷。

社評

更多青年學生投入鬥爭

在港九學生界鬥委會的號召下，港九各校學生也紛紛開始投入戰鬥了。皇仁書院的鬥委會已宣布成立，昨天英皇書院學生也表示熱烈響應，要清算英帝罪行。他們以「爲有犧牲多壯志，敢教日月換新天」來互相勉勵，豪情壯志，氣衝霄漢，都不愧爲毛澤東時代的好青年。

儘管這些愛國的學生，剛剛開始行動，但「星星之火，可以燎原」，有了目前這樣良好的開端，相信更其蓬勃的局面不久就會出現。

毛主席說過：「青年是整個社會力量中的一部分最積極最有生氣的力量。他們最肯學習，最少保守思想，在社會主義時代尤其是這樣。」在香港的青年學生多年來不可能不受到社會主義祖國革命的鼓舞；尤其觸動靈魂的文化大革命進行以來，毛澤東思想光芒四射，青年學生更不可能不受到深切的影響。

在最近這段時期，港英有計劃地在各學校推行歪曲醜化中國文化大革命的[illegible]宣傳，引起了許多學生的反感。目前[illegible]

港九愛國同胞抗暴的隊伍，正以更高的速度在壯大中。港九、新界，各行各業的抗暴組織紛紛成立。一向受到深重壓迫的小販組織起來了。[illegible]工人的鬥委會也迅[illegible]

[illegible]

……組成浩浩蕩蕩的反英抗暴大軍，……準備隨時響應偉大祖國的號召，粉碎港英的反動統治」。這個號召一定會得到迅速而熱烈的反應的。

各校學生投身抗暴 新華社昨報道稱讚

【新華社香港二十一日電】在澎湃的反英抗暴浪潮的推動下，一些在港英當局和英帝國主義奴化教育控制下的大、中學校的學生和教師，最近紛紛衝破港英帝國主義奴化教育的枷鎖，組織了反迫害鬥爭委員會或反迫害戰鬥小組，張貼標語、大字報，勇敢地投入了反對英帝國主義的鬥爭。

在港英當局推行奴化教育的堡壘之一的皇仁書院，十九日清晨貼出了許多反英抗暴的大字報和標語。貼在這所學校校舍正門和牆壁上的標語，大都寫着「打倒英帝國主義！」「打倒奴化教育！」「愛國無罪，抗暴有理！」「滾你的蛋！」等口號。[illegible]現在反英抗暴的洪流已衝進了這座頑固堡壘。

「官立」的英皇中學也出現大量抗暴標語。港英當局對這些標語怕得要死，馬上派人撕去。但是學生們表示：港英越是禁止張貼，我們越要貼得更多。[illegible]揭露港英帝國主義的血腥暴行。

在港英的所謂最高學府香港大學，也有人參加了反迫害鬥爭。這所大學的一部分教職員工在一封公開信中表示：面對這場反對民族壓迫的愛國鬥爭，港大教職員工要繼承和發揚「五四」運動的光輝傳統，以昂揚的鬥志，投身到這場愛國鬥爭中去。

英帝國主義在香港辦的教會學校羅富國師範學院裏已經出現許多戰鬥小組。其中一個「紅旗戰鬥小組」的告同學書中說：[illegible]

英美帝國主義控制的金文泰中學、香港工業專科學校、庇理羅士女校等學校的學生，最近也紛紛衝破帝國主義者的重重恐嚇和阻撓，組織戰鬥小組，積極投入到反帝抗暴鬥爭中來，並表示隨時準備響應偉大祖國的號召，粉碎英帝國主義的反動統治。

第十版
HAWAII MARU
ARADINA
ALCUTTA M
PHIL. ANTON
LAICHUNGSH
KASUGASAN
FIJI [illegible]ALENGK
WENCHOW
MACHAON
NEDER RIJN
PHILIPPINE C
BAVARIA
WING LIEN
FLYING FISH
GEDERA
KYOSETSU M
WAIKELO
SANANA
GLENORCHY
LAOS
SHOKA MARU
FUJITOKU M
HALLBORG
ALASKA MAR
JINSENG
MARCELI NO
PUSAN
SOKO MARU
CORVETINE
HALLDOR
LONDON ADV
BENLEDI
KRISHNA JA
MAREN MAE
HANS MAERS
HALLVARD
ORCHIDEA
TAMAFUKUJ
TENEI MARU
STRAAT MA
ILLINOIS
MASON LYKE
TURANDOT
MIHARA MA
BRONXVILLE
GLENALMON
HANOI
TRSAT
CITY OF JOH
PIONEER MA
JAGASHA
CALIFORNIA
ELSE SKOU
HUNAN
KAME MARU
P.PRES.ROX
NEW TEH H
SIMOA
KYOZAN MA
MA. SUCCES
PRES. WILSO
PYRRHUS
GOLDEN BEA
SHINEI MAR
BRECON BEA
HO SANG
M.M. DANT
HAI MENG
THEMIS
THLEMACH
CHENGTU
KYOKUYO
BANDA
ANDES MAR
SAVANNAH
TANNESTER
WESTFALIA
KINGSVILLE
MINETAKA
NORMAN
STRAAT MO
BRENDA
EURYTAN
EASTERN A

第一中央汽船船 DAHCHI CHUO KISEN KAISHA
玉福神丸 M.S. TAMAFUKUJIN MARU 六月廿六日收貨 廿七日開行 往星加坡
總代理：泰山有限公司啓
出口貨收貨處：永通公司
LUEN SOON NAVIGATION CO., LTD
聯順輪 六月廿二日收貨 廿三日開行
聯泰船務貿易有限公司

東爪哇華僑赤手空拳抗暴 搏鬥兩小時擊退武裝軍警

七十人被刺傷仍堅持抗暴樹立敢於鬥爭敢於勝利的榜樣 我僑委去電親切慰問讚爲社會主義祖國好僑民

【新華社北京二十日電】據雅加達消息：印度尼西亞法西斯政權十三日在東爪哇茉莉芬市，又製造了一起出動大批武裝軍警和暴徒襲擊華僑，打傷和用刺刀刺傷華僑七十多人的血腥事件。赤手空拳的華僑在受到襲擊時，英勇地進行自衛，同全副武裝的軍警暴徒搏鬥兩小時之久，打退了法西斯匪徒的進攻。這場鬥爭又一次顯示了用毛澤東思想武裝起來的中國人民威武不屈、敢於鬥爭的英雄氣概，大滅了美帝蘇修的走狗印尼反動派的威風。

十二日上午，茉莉芬市的華僑一百多人，到該市基地司令部進行說理鬥爭，要求釋放在五月二十一日被無理逮捕的華僑等四人。……

亞丁抗英怒火高 議會大樓遭焚燬

英軍出動與民族主義者展開激烈巷戰 南阿拉伯警察起義攻佔軍械所掉轉槍口打英軍

【路透社亞丁二十一日電】亞丁今天重新爆發了暴動。暴動中阿拉伯民族主義者縱火焚燒亞丁的議會大樓。警方說，這座曾經一度是新教教堂的議會大樓，已經燒得「像個大火爐」，建築物全部被毀。這座議會大樓位於亞丁陷孔區內的一座小山上，這個地區顯然已受到阿拉伯民族主義者的控制。警方說，設在亞丁的一家英國銀行中東分行也被阿拉伯人放火。

今天中午時分，英國軍隊打算將阿拉伯的槍手逐出他們的工事，但是並未成功。……

全城戒嚴學校停課 英僑奉命不許外出 英軍直升機一架被擊落

【英聯社亞丁二十一日電】由於昨天發生的暴動，亞丁今天已實行戒嚴。在昨天的暴動中，有十八名英國人流血喪命，……至少有二十三人受傷。

英國居民已奉命留在家中，學校均已停課。全亞丁的總罷工仍然繼續，氣氛十分緊張。

……

蘇丹出賣阿拉伯 向英國洽售石油

【路透社倫敦二十一日電】英國貿易部發言人今天說，由於阿拉伯禁止供應英美石油，英國的許多工業部門已經查詢向蘇丹進口石油事宜。……

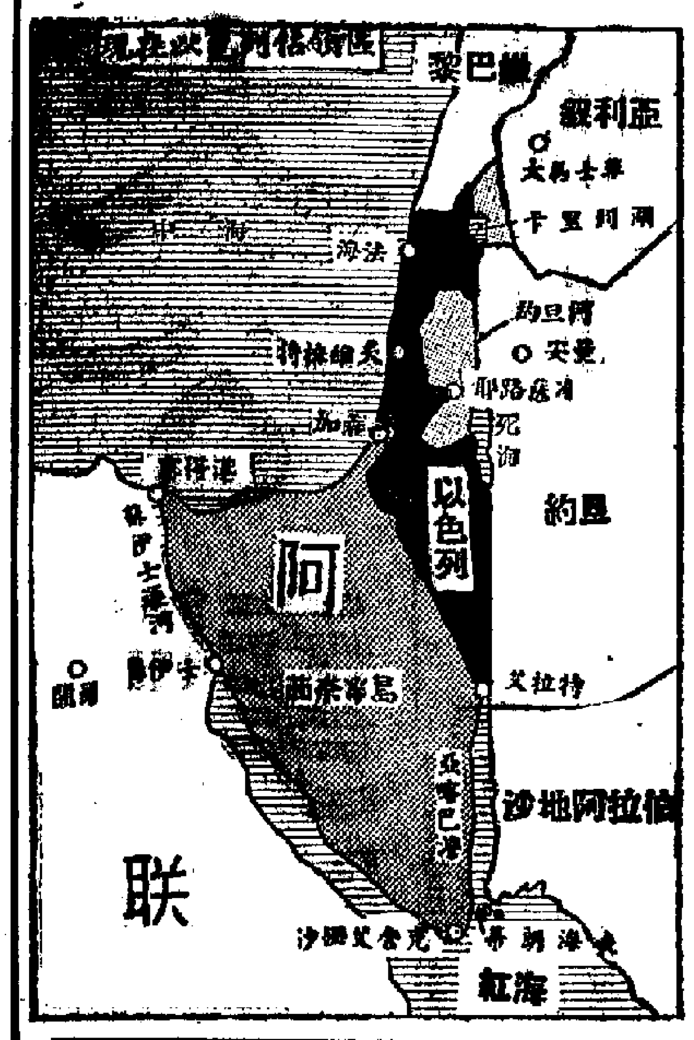

以色列軍現在佔領的阿拉伯領土大於本身四倍

星示威被捕羣衆 在獄中絕食鬥爭

中東問題移到聯合國會議桌上

本報特稿

美蘇聯合迫阿拉伯讓步

配合以色列擴大領土要求

凌明

以色列提出狂妄擴張領土要求

美國支持以色列開出高價

……

漢城學生鬥爭委員會 擴大反僞選鬥爭

釜山千餘人再接再厲示威

東約軍事演習 法巴拒絕參加

南越解放陣線聲明 強烈抗議港英暴行

蘇主席抵南斯拉夫 同鐵托談中東局勢

日中友協(正統)京都總部成立

全美黑人震怒

黑人領袖說全美黑人必將起而質問

克萊拒服兵役被判重刑

戴高樂責美侵越南 又責美以侵略中東

美軍必須撤出越南才會有和平

中國氫彈發展神速 美英輿論震驚不安

英報說「中國成爲核大國是很清楚了」 美報承認「嚇了一跳」「引起政治震動」

世界「銅礦之鄉」─贊比亞

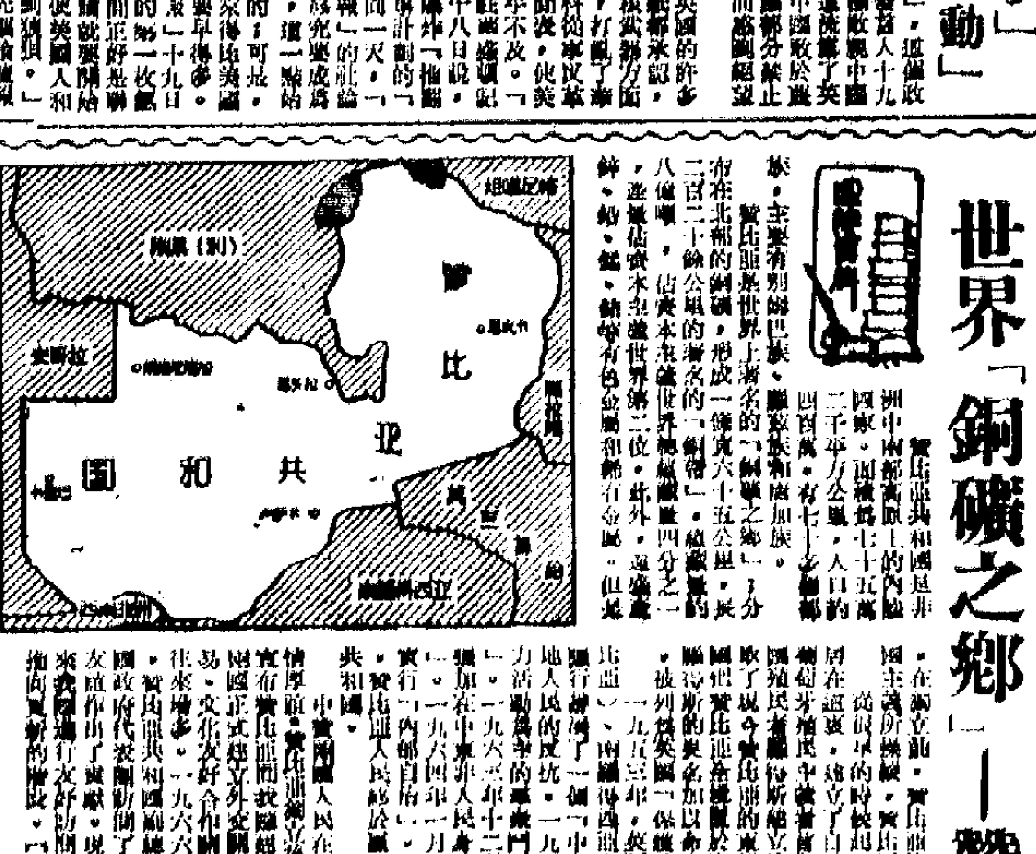

在聯大演說與約翰遜會談

柯西金促對越停炸誘和 中東問題由聯合國搞掂

美英代表聽完大讚好 美報稱蘇美立場「相似」

不派鬼錢 不准踢檔 不准拉人

九龍小販實施「三不」 鷹犬改採「微笑攻勢」

連日搞街道「掃蕩」 小販警告當心腦袋

黃大仙……制服

沙頭角聯鄉會 昨警告鮑富達

鮑富達使用種種恫嚇壓迫手法，壓制抗暴，如不低頭認罪，將有嚴重後果。

慈雲山徙區

不派鬼錢 不准踢檔 不准拉人
九龍小販實施「三不」
鷹犬改採「微笑攻勢」
連日搞街道「掃蕩」 小販警告當心腦袋

【本報訊】從五月中開始直到現在，一個多月以來，各行各業的愛國同胞們風起雲湧地進行反英抗暴。港九各區街市小販，也已行動起來。港島各區街市聯合大罷市成功後，九龍區小販的反迫害鬥爭委員會接着成立，並且加入了港九新界反迫害鬥爭的澎湃的革命大洪流行列，堅決要用實際行動來把港英鬥垮、鬥臭！港九各區小販已做好一切準備，決心迎擊萬惡的港英對他們的新迫害。由於港九各區小販們，一致行動起來，聲勢浩大，堅決跟敵人針鋒相對地鬥爭到底，獲得廣大的羣衆熱烈支持。這一號召馬上獲得各行各業的熱烈支持。

現在，「小販管理隊」「出更」時，一改以往對付小販們打突擊，表示許久沒有和小販「見面」。港英派出鷹犬企圖搞他們突臉掩護下的奸計的。連日來，港英派出武裝警察和「小販管理隊」，在一些比較僻靜的地方，仍舊向小販進行搜「掃蕩」，這已經引起廣大小販同胞的密切注意，他們警告鷹犬當心腦袋。

熱烈支持，因此，本日作威作福慣了的武裝警察和小販管理隊，在羣衆所組成的銅牆鐵壁面前，不得不有所收斂；有一些多少明白民族大義的華警，在正義伸張下，態度上較前有所不同；但有的鷹犬仍舊死心塌地爲主子港英賣命，使得人多勢衆，向一些小販壓迫敲詐如故。港九各區小販們鄭重向那些決意與港九愛國同胞爲敵的鷹犬們提出警告，叫他們小心自己的腦袋，因爲港九各區愛國小販同胞們，已經團結起來，組織起來，將隨時用實際行動來答覆港英當局的挑釁。

九龍區小販反迫害鬥爭委員會成立後，立刻號召同業，堅決執行「三不」，即㈠不派鬼錢；㈡不准鷹犬踢檔；㈢不准鷹犬拉人。

肅滋等輪番痛斥
英「法官」理屈詞窮
同胞們連珠砲發：我們無罪 港英荒謬
「法官」在一片鄙視笑聲中面紅耳赤、無計可施

> 敵人搞非法審訊，我們就要把敵人的法庭變爲揭露英帝國主義的講壇，對英帝國主義進行人民的正義的審判。
> ——摘自「人民日報」六月十日評論員文章「針鋒相對，堅決鬥爭」

【本報訊】被港英當局無理非法逮捕的愛國同胞肅滋、凌鑾欽、曾浩明、譚裕祥和歐鎮林等五人，昨日在港英的「法庭」上怒斥港英，在被告席上進行正義的審判。他們正氣凜然，無所畏懼地控訴港英的法西斯暴行，指出港英當局就是有計劃、有預謀的「五·二二」花園道血案的罪魁禍首。他們嚴正地宣告：「港英強加在我們身上的『罪名』都是十分荒謬的，我們是無罪的，應該立即無條件將我們釋放！」

印刷工人凌鑾欽首先在「庭」上講話。他指出：五月廿二日他們很有秩序地沿花園道前行，準備前往「港督府」提抗議，卻遭港英法西斯警察的打和非法逮捕。港英宣佈「准」廿人一隊前往「港督府」，其實自始至終都沒有放一個人通過。他憤怒地指控：「五·二二」花園道血案的罪魁禍首是港英，是港英警察一手造成的！

李福樹趙聿修爲虎作倀
我糧油公司斷工職其糧路
由下月份起暫停與他們之間白米交易
滿足同胞需要增加其他客戶的供應量

【本報訊】在洶湧澎湃的中國同胞反英抗暴怒潮中，李福樹、趙聿修這兩個民族敗類，賣身求榮，認賊作父，竟然喪心病狂到「支持」港英法西斯當局迫害中國同胞，爲鎮壓中國同胞的港英鷹犬「募集」什麼「基金」。這種卑鄙無恥的漢奸、民族敗類的行爲，激起了香港中國同胞和中國人民的巨大憤慨，並向這兩個民族敗類嚴正指出：「如不悔改，定加嚴懲！」

李福樹、趙聿修在港英血腥鎮壓中國同胞之後，不斷在港英及美蔣報紙上「發表談論」，「讚揚」「支持」港英法西斯暴行。李福樹早在五月十四日就「促請大家給予警察一切協助及支持」來鎮壓中國同胞。五月卅一日又在港英御用「立法局」上，對港英法西斯當局再次「表示全力支持」，喪心病狂地爲港英暴徒「收集基金」，鼓勵警察暴徒繼續向中國同胞施暴。在本月十三日「香港足球總會」執委會議中，李福樹不但對自己犯下的罪行不知悔改，反而不顧執委們正義的斥責，蠻橫強行通過所謂「支持」港英的「提案」，把自己放在與香港愛國同胞爲敵的地位，死心塌地爲港英主子賣命到底。

至於搭上了英帝爲他套在頸子上的「狗牌」的趙聿修，也和李福樹一樣，以爲自己的眼珠已經由黑變綠了，當港英在新蒲崗犯下了滔天罪行後不久，趙聿修就急不及待地向主子搖尾擺尾，胡說什麼港英鎮壓中國同胞的暴行是「合理措施」，要別人和他一起，爲港英陪葬，說什麼「務必堅定支持」港英鎮壓中國同胞的「決心」。六月四日還在港英安排的「茶會」上，嘻皮笑臉，厚顏無恥地露出了一副奴才相，若是他家祖宗「地下有知」，定要氣得把他打出族去。

這兩個民族敗類的無恥行徑，不但引起了中國人民的憤慨，也激起糧食界中國同胞的憤恨。該公司職工得悉李福樹、趙聿修公然支持港英當局的暴行後，表示十分憤慨，並決定「在他們沒有改變其反動態度之前，從七月份起暫停同他們之間的大米交易」。

該公司同時爲了滿足市場同胞對大米的需要，將增加對其他客戶的供應。

用「法官」的話駁「法官」
「法官」被問得口啞啞

港英加緊迫害太坞六工友
將他們移「地院」「判」重刑
三位積極分子被「判」監禁

黃大仙小販站起來
制服隨意捕人鷹犬
一名警察在青山道推翻一桶豆腐花尋事
引起坊衆憤怒終被迫照價賠償才告脫身

鞋業工人開控訴會
聲討港英非法捕人
警告牛島工場資方：甘當漢奸定無好下場

沙頭角聯鄉會
昨警告鮑富達
迫手法，壓制抗暴，如不低頭認罪，將有嚴重後果。

隨時挑起丈夫的擔子
抹乾眼淚參加戰鬥
鼓勵獄中親人堅決鬥爭
協助搞好戰友伙食
爲反迫害鬥爭獻出力量

不平凡的「海事署」工人家屬

邵氏職工鬥得好
「你們要炒我就炒吧！」
你們貼一張 我們貼十張
被迫工友堅持站崗鬥爭
和廠方一再進行面對面鬥爭

慈雲山徙區
鷹犬爭鬼錢
一度拔槍企圖發射
居民譏斥無不髮指

英皇學生行動起來 組成紅旗戰鬥兵團

砸碎港英奴化教育頑固堡壘

並致函皇仁書院戰友表示敬意

【本報訊】港英又一個實施奴化教育政策的頑固堡壘——英皇中學的愛國學生們也行動起來了。他們組織了「英皇中學紅旗戰鬥兵團」，並且莊嚴宣誓：與全港工人、農民和各界同胞站在一起，投入反迫害鬥爭中去，堅決繼承和發揚「五四」的光榮傳統，把港英帝國主義鬥垮，鬥臭！該戰鬥兵團給本報的來信說：

編輯先生：

我們終於讀到了「港九學界鬥委會」發表的「告港九同學書」，我們懷着無比興奮的心情，再三地朗讀起來，這回可有用武之地了。

我們學校的愛國同學堅決響應港九學界鬥委會的號召，行動起來，與港九工人、農民，和各界同胞站在一起，投入反迫害鬥爭中去。我們在這裏向港九學界鬥委會的愛國同學宣告：我們英皇中學的愛國同學已經勝利地召開了會議，並成立了「紅旗戰鬥兵團」。我們宣誓：堅決繼承發揚「五四」的光榮傳統，把港英帝國主義鬥垮、鬥臭。

在目前各界鬥委會一級一級地進行反迫害鬥爭中，我們偉大祖國傳來了最強音「堅決反擊英帝國主義的挑釁」，並準備以實際行動援助香港同胞進行「針鋒相對，堅決鬥爭」；在經濟上祖國匯來了一千萬元，七億中國人民願做我們的堅強後盾。更有一個振奮人心、大長革命人民的志氣、大滅帝國主義威風的天大喜訊又來自首都：中國成功地爆炸了第一顆氫彈。我們在這裏熱烈的、無限激動地歡呼毛澤東思想又一新勝利，這巨響足使英帝國主義、蘇聯現代修正主義和一切反動派心膽俱裂，並且把蘇修頭子柯西金赴紐約的新聞從首位擠了下來。

現在我們有了七億祖國人民作強大的靠山，有戰無不勝的毛澤東思想，有最現代化的核武器，有堅決的信心，我們深信那不知自量的港英紙老虎必敗！我們必勝！

又訊：英皇書院紅旗戰鬥隊得悉皇仁書院同學成立反迫害鬥委會後，非常興奮，馬上寫信給皇仁的戰友，表示要向他們學習。該信說：

英勇的皇仁戰友們：

我們——英皇書院的同學們以最衷心、最熱烈的革命激情，向敢於鬥爭、敢於勝利的皇仁戰友們致敬！你們在港英統治極森嚴的反動堡壘皇仁書院內外散發反迫害的傳單，在校舍外牆掛巨幅的戰鬥標語，這充份顯示了在偉大毛澤東思想哺育下的中華兒女的大無畏英雄氣概，這氣概壓得港英透不過氣來。這是一件大好事，是一件大喜事！

你們英勇的反帝革命行動，給我們無限的鼓舞，為我們官立學校的學生樹起了光輝的榜樣。我們英皇書院的同學，和你們有着同一的命運，都受盡港英帝國主義及其走狗的壓迫、欺騙、迫害。我們決心和你們肩並肩，遵照偉大領袖毛主席的教導，高舉愛國、反帝的大旗，以「只爭朝夕」的革命精神，向着腐朽透頂的港英法西斯統治，發動強大的攻擊，粉碎它毒害我們的奴化教育；粉碎它反華的言論、課本；粉碎它腐蝕我們的美式生活，並隨時準備響應偉大祖國的號召，把英帝國主義在港九百多年來的罪惡統治徹底埋葬掉。

皇仁書院是港英百年來精心經營的，貫徹它的奴化教育政策的堡壘，可是，這個經營了百年的頑固堡壘，在以毛澤東思想武裝起來的皇仁同學面前，卻顯得粉身碎骨，說明了它只不過是一隻嚇人的紙老虎。皇仁學生鬥委會的成立，標誌着港英的奴化教育政策的破產；皇仁學生鬥委會所發表的告全港同學書，宣判了這個頑固的反動堡壘的死刑。

社評

歪曲污衊也救不了港英的命

港英「新聞處」前天發出一篇專稿，斷章取義地把毛主席「關於正確處理人民內部矛盾的問題」這一光輝著作內的一段話引用，然後加上按語，自稱港英也曾發表過「類似聲明」。被引用的一段話是這樣的：

「在我們社會裏，也有少數不顧公共利益、蠻不講理、行兇犯法的人。他們可能利用和歪曲我們的方針，故意提出無理的要求來煽動群衆，或者故意造謠生事，破壞社會的正常秩序。對於這種人，我們並不贊成放縱他們。相反，必須給予必要的法律制裁。懲治這種人是社會廣大群衆的要求，不予懲治則是違反群衆意願的。」

港英對毛澤東思想恨到入骨，怕得要死。首次製造一連串血腥鎮壓事件，就是為了反華和阻遏毛澤東思想的影響。港英的鷹犬把帶有「毛主席語錄」和佩有毛主席像章的群衆亂拉亂打，在黑獄裏強迫被捕者下跪、辱罵和踐踏語錄的封面。他們劫襲銀都戲院時，公然打毀毛主席的塑像。他們訂出「緊急法令」，要「取締」宣傳毛澤東思想的圖片和標語。現在忽然像「阿媽賽狗」——轉了性」似的，為這一段話發出專稿，寧非怪事？看了它所加的按語，才知道它原來妄想搬用這一段話來做他們進行大迫害的「理論根據」，真是挖空心思，荒唐透頂。

無論港英怎樣故意歪曲，這段話不但救不了港英的命，而且句句打中他們自己。毛主席所說的「在我們社會裏」的社會，是社會主義社會，是人民民主專政的社會，是剝削階級被消滅以及一切反動分子被專政的社會。在這樣的社會裏，那些不顧公共利益、蠻不講理、行兇犯法的人，當然要受到制裁。

目前的香港是什麼社會？是帝國主義進行剝削和壓迫的殖民地社會，是英帝勾結美帝蘇修進行反華勾當的烏烟瘴氣的社會；自從港英向港九同胞大規模進行法西斯迫害以來，更成為充滿白色恐怖的社會。依照毛澤東思想，「造反有理」的號召是完全適用的。這樣的社會是應該打倒的。依照毛主席的教導，應該受制裁和懲治的，是你們這些侵略者、剝削者和法西斯分子，絕不是被欺凌侮辱壓榨的廣大愛國同胞。

在香港這樣的社會，「蠻不講理、行兇犯法」的、故意造謠生事，破壞社會的秩序」和「煽動群衆」的，也完全是港英，而決不是被亂打、亂拉、亂判、亂殺的港九愛國同胞。港英不擇手段地製造血腥事件，妄圖鎮壓港九同胞，自己「一手搞一秩序」，破壞了「法庭」，烏龍百出，暗無天日，「特務」和「防暴隊」一行同流匪，「新聞處」變成「造謠局」。群衆的反抗，正是被港英的暴行「煽動」起來的。現在香港的局面一團糟，港英才是真正「不顧公共利益、蠻不講理、行兇犯法的人」，完全應該受到群衆應有的制裁和懲治。由於港英這樣窮兇極惡，港九同胞以至全中國人民挑釁，廣大群衆決「不會「放縱他們」。還可以斷言，毛主席這一段話將來也一定適用於香港。那就是港英繼續擴大玩火，促使我同胞奮起根本改變現存的局面以後。看來這個日子是不會遼遠的了。

最後，我們勸告一切帝國主義分子，不要再在中國人民面前胡亂引用毛主席的教導。由於你們的階級立場，你們至死也不會懂得毛主席所講的革命道理。毛澤東思想不會對帝國主義有絲毫有利的地方，而是把帝國主義判處死刑的。你們這樣胡亂引用，不但是對光焰無際的偉大真理的侮辱，而且特別顯出你們非常淺薄，十分愚蠢。為了免於叫人噁心，假是不要出來獻醜為妙。

揭露港英罪行 宣傳毛澤東思想 歌頌毛主席

港九同胞用大字報武器 遍地開花鬥垮鬥臭港英

工人農民漁民青年學生藝術工作者小販店員到處張貼

撕一張就再貼十張 一直貼到警署 蔑視「緊急法令」大長同胞志氣

【新華社香港二十一日電】英勇頑強的香港愛國同胞在反英抗暴鬥爭中，蔑視港英法西斯當局的所謂「緊急法令」，廣泛使用大字報、標語和傳單，向窮兇極惡的英帝國主義展開針鋒相對的鬥爭。

一個多月來，香港的工人、農民、漁民、青年學生、藝術工作者、小販、店員和廣大的愛國同胞，遵照毛主席的「大字報是一種極其有用的新式武器」的教導，廣泛地使用抗暴大字報、標語和抗暴傳單，充分揭露港英當局的滔天罪行，鼓舞廣大愛國同胞的鬥志。他們把抗暴大字報貼在市中心區、郊區、農村和漁區的大街小巷、馬路、海堤和山頭上，有的還貼在港英的警署、「裁判署」、消防局、郵政局、醫院、飛機場、火車站等的建築物上。這些大字報、揭露了港英當局血腥鎮壓我中國同胞和英帝國主義一百多年在香港犯下的滔天罪行，宣傳了偉大的毛澤東思想，歌頌了我們偉大的領袖毛主席。

香港九龍一些工廠的工人首先使用大字報和標語同港英當局進行鬥爭。五月九日，他們為強烈抗議港英當局製造「新蒲崗血案」，在這家工廠的廠房外出現了「強烈抗議港英當局鎮壓工人」的大字報。接着，青洲英坭廠工人也貼出支援膠花工廠工人反迫害鬥爭的大字報。五月二十二日，九龍公共汽車公司職工在尖沙咀車站舉行誓師大會，他們兩天內就在九龍近千輛公共汽車上全部貼上了抗暴標語。一些英資企業如香港電燈公司、中華電力公司、煤氣公司、牛奶公司、天星小輪公司的渡海小輪上，也都貼滿了抗暴大字報和抗暴標語。

新界各區和香港郊區的農民和漁民，也廣泛地在農村和漁區張貼抗暴大字報和標語。在靠近邊界的沙頭角，香港同胞英勇機智地把抗暴大字報貼到英軍兵營去。

傳單也是香港愛國同胞反英抗暴鬥爭的一項有力武器。在群衆集中的地方，愛國者從空中撒下一大批抗暴傳單，引起路人爭看，對敵人打擊是沉重的，動搖港英統治。

港英「總督府」門外的大字報，由於港英「總督」一再拒絕接受港九各界同胞反對港英迫害鬥爭委員會代表的抗議，愛國同胞無不義憤填膺，從五月十八日起，一連四天，大批大批的抗暴大字報和抗暴標語，貼到「總督府」的大門外、圍牆上，連衛兵的崗亭都貼滿了。五月二十一日和二十二日，港英「高等法院」和幾個「裁判署」，也被愛國同胞貼滿了抗暴大字報，連街道上也被用油漆寫上了抗暴標語。

港英當局對揭露它的滔天罪行的抗暴大字報、標語、傳單、漫畫、圖片，怕得要死，恨得要命。五月三十一日，港英當局急忙拋出一個所謂「禁貼煽動性標語」的「緊急法令」。六月三日，港英當局派出武裝警察到各愛國書店、銀行、國貨公司和電影院，強迫這些單位去掉張貼在櫥窗上和門面的宣傳毛澤東思想、揭露港英法西斯罪行的大字報、標語、照片和圖片。四日，又出動大批武裝警察和「防暴隊」，強行撕毀貼在工廠門外和公共汽車、渡海小輪等交通工具上的抗暴大字報和抗暴標語，並指使暴徒搗毀中國航空公司、新華社、廣東省銀行門外的抗暴圖片的櫥窗，在交通銀行門外放火，大批便衣特務搜捕張貼抗暴大字報的愛國同胞。

香港愛國同胞根本就不顧什麼「緊急法令」，堅決同港英當局展開了針鋒相對的鬥爭。港英當局越是禁止，他們越是要貼，港英撕一張，我們就貼十張。他們說：「你有你的緊急法令，我有我的抗暴行動。」天星小輪公司、中華電力公司的工人，在港英當局強行撕毀大字報的第二天，就把抗暴大字報重新貼在渡輪上和廠房內外，而且比以前貼得更多。國貨公司、商店、影院的職工，在港英當局倒嚇要撕毀他們的抗暴大字報時，堅決地表示：「我們不怕，你們膽敢動手撕，我們就堅決反擊。」在有些單位，職工們挺起胸膛，手挽手站在毛主席語錄和抗暴標語前面，向前來挑釁的港英當局武裝警察進行堅決的反擊。有些武裝警察在他們的嚴詞斥責下不得不掉頭逃走。九龍黃大仙區一家國貨公司的職工，毫不畏懼地手挽着手站在門前，同港英「防暴隊」進行面對面的鬥爭，「抗議港英血腥暴行」的抗暴標語始終高懸在公司門面。港英警察在蠻橫向愛國同胞挑釁，當地的小販和居民非常憤怒，紛紛跑來和職工們站在一起，英勇捍衛抗暴大字報。近幾天來，有的地方還發現懸掛着長達幾層樓高的巨幅標語。

香港愛國同胞就是蔑視港英當局的所謂「緊急法令」，使港英當局狼狽萬分。抗暴大字報大長了香港同胞的志氣，大滅了英帝國主義的威風。廣大愛國同胞表示，今後還要更廣泛地使用這種「新式武器」，把港英法西斯當局搞垮、搞臭！

港島中區、上水、香港仔

大字報更大更多

那管你什麼「法」 警署兵營都給貼上

【本報訊】反英抗暴標語和大字報，從港九市區貼到香港仔，貼到新界上水；大字報越貼越多，範圍越貼越廣，大到一個字達丁方數呎。這是千萬愛國同胞對港英新挑釁的事實答覆，是對港英加倍強有力的反擊。來吧！港英法西斯們，你們準備二十四小時不停地派爪牙去撕吧，去搶吧！總有一天，大字報貼到你們的心臟去。

昨天，反英抗暴、警告民族敗類的大字報烽火四起，從港英的心臟中區鬧市到香港仔和鴨脷洲通衢大道，從港九貼到新界上水市區和各個村落。

作為港英經濟掠奪和統治的心臟——中區滙豐銀行被貼上了大字報，繼那被「久不食人間烟火」——然而一面由港英奉若神明」、奈來「威福」——民衆的英「女皇」被我們同胞踩在腳下之後，滙豐銀行門口象徵英帝國主義的獅子也難逃被貼的「厄運」。至於郵政總局，更不在話下。

新界上水區內鬧市前天出現了大字報之後，昨天，區內的金錢村、古洞村、華山村等地，又滿貼上新的大字報和標語。

上水標語字大四尺 鴨脷洲亦有大字報

該區愛國農民，懷着對英帝的刻骨仇恨，萬分蔑視港英所謂「緊急法令」！他們驕傲地說：「我們就是打不死、壓不服；我們就是要貼你港英！」

香港！這是多麼令人興奮、令人鼓舞的場面！金錢村口大路上，元朗粉嶺馬路上，古洞城門，古洞兵營的番號牌子上，到處出現了令敵人魂飛魄散的標語和大字報：「血債血償！」「我們必勝！」「打倒英帝國主義！」「工農大團結萬歲！」「港英必敗！」「打倒民族敗類！」「毛主席萬歲！」華山村的石碑頭的石屎大橋上，血紅的抗暴標語，每個字有四尺丁方，路人無不拍手叫好，讚揚抗暴大字報和標語，「寫得好！幹得對！」

鴨脷洲小輪碼頭、「會堂」、「洪聖廟」、浸信會教堂、明珠戲院等地，都貼滿了抗暴大字報及標語。鴨脷洲街坊會「會址」所在的和街道上，都貼滿了英勇機智，激揚他們鬥志的大字報和標語，設立了許多感挑漁民擁擠的中心區——香港仔，每字長寬近吋，很貼近港英當局狼狽的大字報和漆油大標語，使得同胞們心花怒放，港英走狗為之手忙腳亂，醜態百出，狼狽作爲如喪家之犬。

田灣道的「香港政府漁農處」，漆上一行頗大字：「香港仔漁農處推廣事處」，至於「海事處牌照部」門前，轉港英「血債血償！」「港英必敗，我們必勝！」在「香港仔漁市場」，愛國同胞用紅漆在每一條白色的方柱上對聯：「愛國無罪，抗暴有理」，寫下了巨大的標語：「愛國不分先後」、「打倒民族敗類」、「我們必勝，港英必敗」、「毛主席萬歲」。

「血債血償」洗不掉 漁民小販人人讚好

昨天清早五時，漁民和魚販先後來到漁市場，進行買賣，首先被抗暴標語吸引，有人留了興奮面上。漁民拍手叫好！

鄰近漁市場的牛奶公司，牆上的油漆標語比漁市場的更大，「中國人民不可侮」、「毛澤東思想萬歲！」每個字高達三呎。

香港仔巴士總站對面的培德學校，是市區中心，旁邊正是逸人擁擠的街市。這裏的大字報、大標語最熱鬧。馬路中心，愛國同胞席地而寫「血債血償！」「我們必勝，港英必敗！」每個大字足有四呎多高，筆力萬鈞，每一輛汽車駛過，巨大標語異常醒目。培德學校的牆上，愛國同胞貼上大字報之外，復以紅油漆寫滿標語：「愛國無罪」、「血債血償」、「粉碎港英反動統治」、「當港英走狗無好下場」等等。每一輛車上的搭客、小販、主婦、工人和附近居民都被這許許多多醒目港英「緊急法令」的抗暴標語鼓舞。

香港仔「警署」一聽到滿街都是大字報和標語的「賤闈」，連忙派出一批蝦兵蟹將和便衣，企圖先把這「警署」的、站在馬路上，每個字幾呎丁方大小的「港英必敗，我們必勝！」「血債血償！」的標語，用「天那水」洗掉。可是這些爪牙試了幾試，只好搖搖頭，伸伸手，無可奈何地行洗掉欄標上的標語和大字報。這時候圍觀群衆愈發得笑，黃皮走狗站在「當港英走狗無好下場」的大標語前面，更是被惹得冷嘲熱諷：「快倒霉吧，這一天快到了！」

組織起來 投入戰鬥 鬥委會仍不斷增加

均益、電器、躉船工人均分別成立

【本報訊】港九各業工人隊伍越來越壯大。均益公司工人、港九電器業工人，已團結起來，分別成立反對港英迫害鬥爭委員會。

均益公司工人於二十日晚舉行會議，會上工人們對港英當局血腥鎮壓港九愛國工人和愛國同胞的暴行，極表憤慨。他們一致認爲維護中國人民尊嚴，人人有責。他們立即團結起來，與全港工友一道，堅決向港英當局進行鬥爭。當場成立均益公司工友反迫害鬥爭委員會，並發表告均益公司工友書。告工友書如下：

均益公司各船、拖輪、理貨、車部、貨倉、搬運工友們：

目前港九各行業工人，各階層愛國人士已紛紛組織起來，動員起來，向萬惡的港英當局針鋒相對的鬥爭。我們均益工人也是有愛國熱血的中國人，維護中國人民尊嚴是人人有責的。

今天，有七億中國人民作我們堅強後盾，有百萬愛國同胞和我們站在一起，有各業工人和我們並肩戰鬥，這是勝利的保證，工友們團結起來，組織起來，勇猛地投入戰鬥吧！

【本報訊】港九電器業工人已組織起來，成立了反港英迫害鬥爭委員會，並發表告工友書說：

港英的屠刀殺到我們的頭上來了！一場反抗英帝國主義血腥迫害的偉大戰鬥爆發了！我港九愛國同胞，在各界鬥委會的領導下，已經組織起來，行動起來，向英帝進行着針鋒相對的鬥爭！我們電器工人的反迫害鬥委會也成立了！

成立鬥爭委員會後

吉澳居民貼大字報

加入沙頭角鬥委會鬧控訴大會

沙頭角代表喝退挑釁的水警輪

【本報訊】抗暴怒潮洶湧澎湃，抗暴組織遍地開花。繼港九新界到處都成立了鬥委會以後，新界離島吉澳島在十八日成立了吉澳島反對港英迫害鬥爭委員會；並且立即行動起來，當天中午一時，在吉澳島上舉行了沙頭角、吉澳反對港英迫害控訴大會。與會者熱情控訴港英帝國主義對沙頭角和吉澳居民和漁民的殘暴迫害。大會在高亢激昂的口號聲、鬥志昂揚的革命歌聲中結束。當天，吉澳島上到處都張貼起大字報和標語，這些有力的新武器揭露港英的走狗。

吉澳島鬥委會成立後，並且加入沙頭角鬥委會，共同把抗暴鬥爭進行到底。在成立大會上，沙頭角鬥委會代表六十餘人，當天中午一時，乘坐漁船開赴吉澳，參加大會。吉澳島居民、漁民代表約五百人。吉澳島鬥委會代表和吉澳漁民代表先後在大會上講話，憤怒控訴港英帝國主義對我同胞的血腥鎮壓和長久以來的欺負壓迫的罪行，大會在熱烈歡呼聲中勝利結束。

後遭到港英的水警輪的挑釁。當船抵吉澳時，先前已有一艘水警輪，後來又來了一艘，兩艘水警輪在吉澳島附近巡邏偵察，企圖恐嚇。大會結束後，沙頭角代表乘漁船離去，這兩艘水警輪竟開到漁船旁邊，擺好架勢，氣勢洶洶地向船上沙頭角代表蠻橫挑釁，引起船上代表的極大憤怒，立即做好一切戰鬥準備，並且對水警輪大聲喝令他們「滾開！」警告他們「不要做民族敗類」。水警輪見勢不妙，只好灰溜溜地走開了。沙頭角代表們勝利地回到沙頭角，並向沙頭角人民報告了大會的勝利。

港英警車追蹤攔截 向文滙採訪車挑釁

該報職工對港英提嚴重抗議

【本報訊】港英法西斯當局日前竟然派出武裝警車攔截和追蹤文滙報採訪汽車，明目張膽地破壞新聞採訪自由，明目張膽地向文滙報進行挑釁。

昨日下午四時十五分，文滙報一名記者乘車到中環採訪時，一輛警察巴士跟蹤這輛採訪汽車，[illegible]突然攔截文滙報採訪汽車[illegible]

在文滙報記者嚴詞質問下，港英警車的兩個警察（二·二〇一四號）無理阻攔，竟然堅持不准文滙報記者採訪，並且說這是「上命」。這是甚麼道理？

文滙報職工對此提出嚴重抗議，並且嚴正指出：港英必須對此事負一切責任。

豈有此理！

港九兩間電燈公司 竟禁使用國產電器

他媽的英帝及其代理人自盤佔香港以來，就一直幹着歧視中國的罪惡勾當。港九兩間電力公司，對於國產電器材料，諸多留難禁止使用，是豈有此理！英商壟斷的電器部，利用其長期的剝削我們的勞動，榨取我們的血汗。[illegible]

出版印刷界大聯合 六十單位組鬥委會

要更加廣泛地宣傳毛澤東思想

【本報訊】港九出版印刷界反對港英迫害鬥爭委員會昨天舉行成立大會，出版與印刷界大團結，大聯合起來，組成一支浩浩蕩蕩的愛國大軍，與香港的愛國同胞一起，堅決在文化戰線上給予英帝國主義加倍的反擊。

昨日下午十時，港九出版與印刷界的六十多個單位代表八十餘人，聯合起來，組成「港九出版印刷界反對港英迫害鬥爭委員會」，堅決針鋒相對地與港英帝國主義進行鬥爭。港九出版印刷界反對港英迫害鬥爭委員會發表了告同業書說：

「在這場偉大的反迫害鬥爭中，我們從事出版、印刷和發行工作的同業們，要站在宣傳毛澤東思想的崗位上，負有光榮的任務。」[illegible]

【本報訊】港九船廠工會反迫害鬥委會號召[illegible]

許多被騙開工工友迷途知返　郵務罷工行列日大

大坑有條「黎松路」

經常宣傳階級友愛

工友坊衆決爲烈士報仇

許多被騙開工工友迷途知返
郵務罷工行列日大
郵局死信不斷增加
特務喬裝入局監視　幫辦散工派信又慢又錯
高旭發表談話企圖粉飾「太平」結果自打嘴巴

【本報訊】郵務工人愈戰愈發，鬥志昂揚，跟港英當局展開針鋒相對的鬥爭。港英法西斯當局實施白色恐怖，企圖分化、瓦解工人的隊伍，工人們就爭取更多工友罷工。連日來陸續都有工人擺脫控制，毅然參加到罷工行列，為粉碎港英反動統治加一把勁。

昨日加入鬥爭行列的一位郵車司機說，他知道這個鬥爭是我們必勝，港英必敗的，但是不知道究竟鬥到什麼時候，所以一直舉棋不定。這幾天來看到報紙的分析，了解到鬥爭的大勢，決定要做一個堂堂正正的中國人，不爲港英陪葬，所以決定回到工人的隊伍。

連日來加入鬥爭行列的工人指出，目前郵政局裏亂哂大籠，尖沙咀郵路局側的郵倉已經塞到滿，估計內有千多兩丁袋郵件，郵包無法處理，只好「封倉」。總局地窖也是堆積如山。過去郵政局一直人手不充足，要加強郵務工人的勞動強度，那個時候，每隔三兩天才派出郵車到各分局收取郵包。現在因爲郵車司機既不足，又沒有地方貯存，乾脆不派車收取，由各分局自行貯存；至於普通信件也由每日到各分局收取五次減爲收取兩、三次。

工人們又指出「郵政司」高旭昨日在一些報章發表的「談話」，掩飾自己的狼狽相，真是欲蓋彌彰。他既然承認了有兩個地區的郵件派發「受到了輕微的影響」，那就不是「本港的郵務工作如常」了。何況港英狼狽相並非「輕微」的呢！

工人指出，目前港英把一批散工調任「助理郵差」，這些新手要五、六個人才能派一段信，但是由於對情況不熟悉，比如對已遷居或拆址稍有錯誤無法投遞到收信人手上，只能打回頭作死信處理，因此，目前死信大量增加。這些對居民的不便，純粹是港英一手做成的惡劣後果，要由港英負責。

由於人手不足，港英還迫使一些可欺負的「幫辦」出來派信。這些「幫辦」敢怒而不敢言，只好穿着便服，不配證章，不戴帽，慢慢派發。上星期日，一位姓胡的幫辦派到黃大仙遇見熟人。「喂！點解要出到你呀？」這位幫辦遮遮掩掩，不敢答話，轉頭走人。

除了加強控制以外，港英還派出大批特務分赴各郵局監視工人的活動。這些特務裝為「新工人」，但是只見他們行行企企。平均二十分鐘就可以整理好一疊從遠大廈的信件，這些「新工人」一天也沒有完成。只見他們探頭探腦，豎起耳朵，狗相畢露。被騙開工的工人在郵局裏不敢互相交談，誠恐講錯一句話，報告上去，受到迫害。

但是，有壓迫就有反抗。郵務工人被騙開工作只是暫時的現象，時機一到，就有更多工人投身於反迫害鬥爭的罷工行列。「於無聲處聽驚雷」，這一天的到來是不會很遠的。

香港仔愛國同胞昨在香港仔大道貼抗暴大字報，大寫抗暴標語。圖爲在香港仔大道所見。

漢華福建中華信修育羣新中等
七校學生聯合集會
熱烈慶祝我國氫爆
中滙公司職工表示更具信心打敗港英

【本報訊】中西區漢華、福建、中華、信修、育羣、新中、漢華夜中等七校學生昨午聯合熱烈慶祝我國第一顆氫彈爆炸成功。各校學生代表意氣風發，鬥志昂揚，充分表現了青年學生朝氣蓬勃的精神面貌。大會在熱烈的氣氛中開始，首先由同學朗讀了我國氫彈爆炸成功的新聞公報，整個會場沉浸在歡樂的海洋中。在學習了最高指示後，大會主席在熱烈的掌聲中發言，他道出了港九愛國學生的歡欣心情，指出氫彈爆炸成功，是毛澤東思想的偉大勝利，是文化大革命的輝煌成果。大家都情不自禁地高呼：毛主席萬歲！接着，各校代表紛紛講話，他們都熱情地一遍又一遍歡呼毛澤東思想的偉大勝利，表達了各校同學的歡快心情。指出氫彈爆炸成功，是對世界革命人民的最大鼓舞，也是對我們反迫害鬥爭的最有力支持，他們都堅決表示一定要把反帝抗暴的鬥爭進行到底！代表們熱烈祝賀皇仁書院鬥委會的誕生，並表示堅決的支持。代表們最後指出：一定要執行「六．三」社論的指示，廣泛發動青年學生投入戰鬥。使青年學生運動和工人運動結合起來，在鬥爭中更好的學習、捍衛毛澤東思想，把香港變成毛澤東思想的大學校，將英帝鬥垮，鬥臭！大會在雄壯的「大海航行靠舵手」的歌聲中和熱烈的掌聲中勝利結束。

【本報訊】中滙國貨公司全體職工於廿一日晚上，舉行了一個盛大的酒會，熱烈慶祝我國第一顆氫彈爆炸成功。會上全體職工情緒激昂，充滿喜悅和光榮，大家高呼「毛主席萬歲！」「毛澤東思想萬歲！」大唱革命歌曲，一片革命樂觀氣氛洋溢在每一角落。職工們紛紛指出：我國在本月十七日成功地爆炸第一顆氫彈，喜訊傳來，港九愛國同胞莫不歡欣鼓舞，大大增加戰友們徹底打敗港英的信心。職工們又說：氫彈的試驗成功，是標誌着我國尖端科學和現代化國防已進入嶄新階段，已經攀登世界科學高峯，更徹底地打碎了美帝蘇修勾結的核壟斷和核訛詐局面，大長世界革命人民的志氣，大滅帝修反的威風！參加酒會的全體職工再次地歡呼：這是毛澤東思想光輝的勝利，是無產階級文化大革命的輝煌成就。人人感到……

廣大同胞續增財力支持抗暴
本報昨收捐欵四萬餘
德信行及本報職工分別再捐萬餘元

一個紙商第四次捐二千元，旅英華僑捐一百七十二鎊，港九運輸行工友捐三百元，西環七十一歲愛國婆婆捐十元，九龍城一羣小販捐一百一十五元。

【本報訊】昨（二十一）日本報共收抗暴捐款港幣四萬四千一百二十七元一角七分，連前共收四百九十一萬七千二百二十元七角七分，另金戒指兩隻，英鎊四鎊，加幣五元，菲幣五十披索，美金十元（折合港幣五十七元八角）。

本報　本報昨日代收一萬八千三百三十六元一角八分。計：本報職工第二次捐款一萬三千七百四十五元（連前共捐二萬六千一百五十二元），歐陽燿二百四十九元九角，草蓆同業一千四百八十元，九龍城區一羣小販一百十五元，旅英愛國華僑一百七十二英鎊（折合港幣二千七百四十六元二角八分）。

華遠中學　華遠公司、中學行代收十五筆，港幣七千〇九十三元。

金城銀行　金城銀行代收捐款四十二筆，港幣一萬七千五百六十元……計：香港米業聯企業有限公司一千元，賣藍生六百元，聯宗公司一千元，愛國呢絨商一百元，王太太二十元，一個愛國小弟弟三元，蘇浙小學學生五元，一個愛國婦女四十五元，一個洋行女職員十元，一個愛國留學生十元，一個紙商（第四次）二千元，一個建築材料商五百元，一位建築商人五百元，無名氏三百元，愛國商人一千元。

南洋商業　南洋商業銀行代收五筆，港幣七十七元一角六分。計：西環七十一歲愛國婆婆馬翠玲十元，吳先生十五元，黃文耀二十元，廖托工友十二元一角六分，周先生二十元。

新華銀行　新華銀行代收捐款二十五筆，港幣一千〇二元七角五分。計：抗暴先生十元，陳先生十元，張太太十元，葉先生十元，甘先生五元……[illegible]

各界門委會新編書
詳記港英連串暴行
題名「血債血償」即日起到處有售

【本報訊】港九各界同胞反對港英迫害鬥爭委員會最近編印出版的一本新書，書名爲：「血債血償」，即日起在各大書店發行，定價每本港幣一角。

港英當局有預謀、有組織、有計劃地對我港九同胞和民族大迫害，是從九龍城新蒲崗開始的。從五月四日開始，在新蒲崗人造花廠的勞資糾紛，港英當局調用香港人造花廠的一場「預演」開始，港英當局悍然動用軍警，製造了震動全港九的法西斯暴行……（以下數行字跡模糊）

香港中國同胞反帝抗暴的熊熊烈火的是用毛澤東思想武裝起來的香港愛國同胞，是嚇不倒、壓不垮的。我們的偉大領袖毛主席說：「搬起石頭打自己的腳」，這是中國人形容某些蠢人的行為的一句俗話。各國反動派也就是這樣的一批蠢人。他們對於革命人民所作的種種迫害，歸根結底，只能促進人民的更廣泛更劇烈的革命。」那裏有壓迫，那裏就有反抗。一支以香港工人階級爲核心的浩浩蕩蕩的反英抗暴大軍已經形成了，這支大軍正以雷霆萬鈞之勢向着萬惡的港英殖民統治猛烈衝擊，我們一定要把反迫害鬥爭進行到底，一定要粉碎英帝國主義在香港的反動統治！

本書較有系統地介紹一個多月來港英製造血腥暴行的各次事件經過，並評述了反迫害鬥爭的情況，使同胞們進一步地了解事情的真相和這次鬥爭的意義，特此推介給讀者們。

又訊：香港汕頭進出口商會於廿一日晚舉行的例會中，各理監事們都爲祖國第一顆氫彈爆炸成功這個振奮人心的喜訊，歡呼之聲震動會場。

特稿
黎松受坊衆敬重
——介紹烈士生前一些事蹟

大坑有條「黎松路」

黎松烈士今年五十二歲，寶安縣水口區落塘村人。他出身於貧苦農家，父親替地主做長工，自己小時替人看牛，賺碗飯食。他只讀過一年夜學，文化程度低，但很懂得做人的道理，他有爲工友同胞服務的精神。戰後來到香港，一九四六年開始入煤氣公司做工，迄今廿二年。初時住西環屈地街，後來拆樓被迫遷入新界。因爲離到返工路遠，出入困難，十年前又搬到大坑道合木屋。他無論搬到那裏住，都一樣受人敬重。大坑道附近那一帶木屋區（第二第三段交界），以前要遇天雨，山路爛，多水泓，積水，寸步難行。黎松工友發起，和左鄰右里商量，認爲應當整好條路，方便大家。但一個人力量有限，應當大家動手，有錢出錢，有力出力。結果大家贊成，一條舖水泥沙石的路修築起來了。比較陡的地方還沒有石級，街坊上落方便得多了。他們說，我們這條路叫什麼路呢？有人建議，這條路是黎松工友發起修築的，就叫「黎松路」吧。於是，人們用瓦片石塊在水泥路上寫上「黎松路」幾個字。

伸援手義助逃婚女子

幾年之前，有工友在九龍城碼頭，看到一個青年女子，神色有異，恐怕她跳海自殺，因此找黎松商量。黎松挺身而出，安慰這個女子，問她有什麼困難，不要走絕路，不怕提出來大家商量解決。據說這個女子被老母迫嫁，離開家庭走了出來，但人海茫茫，不知如何是好。黎松及時伸出了援手，安慰她，收留她，並協助她找到工作，對她像妹妹一樣。初時，黎松硬是自己一家幾口，靠他一個人維持生活，已經十分困難，現在還多一個女人回來，有些想不開，鼓埋泡腮，事情明白之後，黎松嫂和街坊都說黎松做得對，做得好。現在，這位被救的女子已經結婚，有了自己的家庭。她在慰問期間，還會帶男朋友見過黎松，徵求黎松的意見。黎松工友犧牲後，這位女子和黎松工友的家屬一樣悲痛。工友們說，別的人自殺，黎松工友尚且極力救助，他又怎會自殺呢？黎松工友之死，港英「新聞處」造謠說黎松的死因「可疑」，「可能是出於自殺」，這是極爲卑劣的。我們絕對不能容許港英汚辱我們工人兄弟的光輝形象。

經常宣傳階級友愛

認識黎松的工友都說，黎松具有工人階級的優秀品質，好事唔怕做，只要對人有利，不想自己，一定帶頭，而且堅持到底。

黎松到港廿多年，刻苦耐勞，他不飲酒，不賭錢，不沾染。工友們說，打麻雀也不識，黎松生活中最「豪」的只是吸一包相煙。出糧的工資，也全部交給家用，他熱愛勞動，能夠動手做的都自己做，而且一做到底，有頭有尾。他不是做木工人，但是家中的傢俬，全是自己造的。他每天提早起身擔水，淋完瓜菜，搞妥家務，然後準時返工。

黎松對工友，對街坊，經常宣傳互相關心、互相愛護、互相幫助的道理，認爲同是勞苦大衆，同是中國人，應當以工人階級的利益爲重，民族利益爲重。他常和工會商量，設法維護工友職業，會支持黎×工友爭取復工，又會協助鄰×工友處街坊糾紛。解放前，鄉下的村長倚仗國民黨的反動統治，以爲自己大晒，村民吃了村民的禾苗，黎松鼎力爲受屈的村民寫信來港向黎松投訴。黎松說，雖然我身體瘦弱，得棚骨，沒有文化，識字不多……

工友坊衆決爲烈士報仇

黎松受工友和街坊們敬重，往往他家裏的人審判，但他不容他人犯我，他們的「人不犯我，我不犯人；人若犯我，我必犯人」的精神。

黎松這一個最普通的工人，但具有優秀的品質，緊緊地和工友同胞結合在一起，像種子一樣在工人的心裏生根，開花。因此，黎松犧牲的噩耗傳來，工友街坊和親屬一樣爲痛惜，對港英法西斯的血腥罪行，無比憤恨！對港英狀人之後還企圖毀屍滅跡，造謠說他「自殺」尤其憤怒。大家要求大恨，只能為我中華民族的優秀兒女，黎松不愧爲偉大領袖毛主席的好學生！港英當局的這一個黎松犧牲了，應當有千萬個黎松站起來！一定要對港英法西斯的暴行和卑鄙行徑進行血淚的控訴，做到家喻戶曉，敵愾同仇，把萬感的悲痛化爲力量。港英當局鬥垮，鬥臭，只有這樣，才能慰死難烈士在天之靈，才能表達我工友同胞心中的義憤。一定要港英當局受到應有的懲罰！把反迫害鬥爭進行到底，不獲全勝，決不收兵！（爆紙工人整理）

昨乘機抵港今啓程赴北京
日自民黨議員談話
港九居民抗暴有理
中國氫爆表明文化革命促進各方面飛躍

【本報訊】日本自由民主黨衆議員宇都宮德馬，昨天在機場發表談話說，中國成功地爆炸了第一顆氫彈，顯示出中國在核子科學和技術方面達到了新高峯；並且用無可辯駁的事實證明了中國的無產階級文化大革命大大地促進了中國各方面的飛躍進展，無情地回擊了那些對中國無產階級文化大革命的故意誣蔑。

他說：「日本是反對一切國家擁用核武器的。不過，我本人認爲在目前國際風雲險惡情況下，中國在國際政治環境中所處的地位，和美、蘇互相勾結對中國的敵視態度看起來，中國人民要有自己的氫彈的強烈願望，是應當可以理解的。我對於中國必須進行各種核試驗表示同情的。」他又說，中國的第一顆氫彈是在空中爆炸，這需要高度的技術水平。他表示，對中國人民在無產階級文化大革命中取得如此輝煌成就，十分敬佩。談到香港中國居民反英抗暴，他說，中國人民確認香港是中國的領土，中國人民在此絕不能容忍受人的迫害，這是完全可以理解的。

宇都宮德馬今天乘日航機由東京抵港，今天將乘火車去廣州轉往北京，在廣州他將舉行記者招待會。他表示，此行是應中國國際貿易促進委員會之邀請，到中國訪問，並與中國的有關方面會談……他是日本駐港總領事館的領事周宗義昨在機場迎接他。

許雲程弟弟許祥陶
在穗聲討港英罪行
指出關了一個許雲程關不了四百萬同胞
港九同胞造英帝的反是造定了

【本報廣州專訊】香港經濟導報記者許雲程的弟弟許祥陶（現在湖南瑞岡仙礦職工醫院工作），最近專程前來迎接他從香港回來的叔叔，在廣州向中央人民廣播電台記者和本報駐廣州記者，憤怒控訴了港英當局殘暴毆打、無理拘捕和非法審訊、判刑他哥哥許雲程的法西斯暴行。全文如下：

「具有與日月爭輝光」的毛澤東思想武裝起來的香港同胞，一個多月來，港英當局多次血洗港九，殘酷迫害我愛國同胞，犯下了滔天罪行。

在港英當局製造的「五．二二」血腥暴行中，我哥哥許雲程和許多愛國同胞，高舉「抗英有理，反迫害無罪」的大旗，爲了維護偉大祖國的尊嚴，爲了捍衛光焰無際的毛澤東思想，而光榮負傷。這天，我哥哥正在採訪，執行正當的採訪活動，港英當局竟把他毆傷，血腥的港英當局怕得要死，把他拘捕，並向他大肆毒打，最後以所謂「非法集會」罪名，判我哥哥坐牢。我哥哥高呼：「毛主席萬歲！毛主席萬歲！」……

港英帝國主義也要挑起廿多年前強加的暴行，我哥哥是一個愛國的記者，港英當局竟把他關了起來。就是因爲港英當局害怕他們的罪行真相被揭露。這就充分暴露了港英法西斯暴行的兇殘和虛弱。……

我要正告港英當局：你們關得了許雲程一個人，關不了四百萬愛國同胞！你們鎮壓港九愛國同胞的反英抗暴鬥爭，只能激起香港同胞更大的憤怒和反抗。港英當局的末日到了！你們已經是英帝國主義的喪家之犬了，全港九同胞、全中國人民，全世界革命人民都在抗議你們的法西斯罪行！港英當局必須停止一切法西斯暴行！馬上釋放被無理拘捕的愛國同胞，向中國人民低頭認罪，賠禮道歉，賠償損失，全部接受我外交部鄭重提出的要求，才是唯一出路！

港九愛國同胞大造港英當局的反是造定了。我們一定要把港英帝國主義逐步的紙老虎是鬥爭到底的。不鬥到港英帝國主義在港九百年來的反動統治，決不罷休。毛主席說：「全世界人民要有勇氣，敢於鬥爭，不怕困難，前赴後繼，那末，全世界就一定是人民的。一切魔鬼通通都會被消滅的。」勝利一定屬於用毛澤東思想武裝起來的港九四百萬同胞，屬於偉大的七億中國人民。讓英帝國主義見鬼去吧！讓滅亡的路、威爾遜之流滾蛋吧！

中國上海
福口樂
福口樂飲料是採用牛奶、雞蛋、麥精、牛油、可可及上等砂糖加工製成，味香可口，營養豐富，是允當最佳飲品，功能增進健康，助長發育，成人飲用，更能精神充沛，體力充沛，福口樂誠爲家庭必備之最佳飲品也。

零售價
2½磅庄 7.00
1磅庄 3.00
½磅庄 1.60

福口樂 LACOVO

爲酬謝顧客定六月廿一日起兩磅半庄罐內的獎勵券現值一元

各大國貨公司食品公司辦館士多有售
經銷處：賀泰糧食有限公司
香港干諾道中59號　電話：430931

英帝對華吸血管

渣甸洋行罪惡史

掠奪礦山 販賣軍火 進口機器 把持木材

齊恨英

向煤氣電機工人致敬

慧劍心魔 第四回：知難是中流砥柱 問幾時大海澄清

堅決反對奴化教育 英勇參加抗暴鬥爭

皇仁及官津補私十校愛國學生受各界熱烈歡迎

皇仁書院學生鬥委會的同學們、十七大中小學鬥委會的同學們：

首先，讓我們向你們祝賀和致敬！你們戰勝種種困難，勇敢地站了起來，組成了反對港英迫害鬥爭委員會。你們英勇的行動，宣告了港英奴化教育的破產！你們在反動派的堡壘內，衝擊着港英反動統治的根基。你們活學活用毛主席著作，你們繼承了「五四」以來青年學生的革命精神，你們是我們學習的榜樣！

我們浸會書院有比較多的愛國同學。在這場反英抗暴鬥爭面前，我們紛紛成立了一些革命組織。我們應該向皇仁書院及其他先進單位的戰友們學習；及早聯合起來，組成浩浩蕩蕩的大軍，更大規模地投身到反英抗暴鬥爭的洪流中去！

英勇的戰友們！你們走在我們的前頭，我們沒有同學一定會從你們後面跟上來！香港英帝國主義者及其走狗奴才們聽着：香港的學生再也不是任你們宰割的人了，我們在毛澤東思想的偉大紅旗下，將要打碎你們的枷鎖站起來了！

全港有熱血的同學們團結起來！港英必敗！我們必勝！

浸會書院換新天戰鬥組 六月二十一日

編輯先生轉皇仁書院的革命小將和戰友們：

首先讓我們祝賀你們衝破港英奴化教育的頑固堡壘，組織了鬥委會，這一革命的行動好得很！你們鬥得對！鬥得好！真不愧為毛澤東時代的革命青少年！你們向全港同學發出的「告全港同學書」，具有革命的氣魄！具有紅衛兵的精神！對港英的奴化教育制度是一次大衝擊！

戰友們！現在港英帝國主義瘋狂地鎮壓我們愛國同胞，在這個民族鬥爭關頭，我們能容忍嗎？能袖手旁觀嗎？不能！一千個不能！一萬個不能！我們要行動起來！要團結起來！組織起來！誓把港英鬥垮！鬥臭！我們堅決和你們及港九的愛國同胞在戰無不勝的毛澤東思想指揮下，戰鬥在一起，勝利在一起。

粉碎帝國主義的奴化教育！

粉碎英帝的血腥統治！

全港九同學團結起來！

打倒港英！

不獲全勝，決不收兵！

太平保險公司一羣戰鬥員 六月廿一日

官津補私十校的戰友們：

首先，讓我們對你們成立的鬥委會致以衷心熱烈的祝賀和崇高的革命敬禮！

長期以來，你們一直是受奴化教育最深的同學，但在這一次反迫害鬥爭中，你們發揚了「五四」以來學生革命的歷史傳統，毀掉枷鎖，擦亮眼睛，投入戰鬥。這是毛澤東思想的又一偉大勝利！

「我們都是來自五湖四海，為了一個共同的革命目標，走到一起來了……」今天，我們已經在光焰無際的毛澤東思想紅旗下團結起來了。讓我們並肩戰鬥，更廣泛地團結全港九學生，粉碎港英的奴化教育及其統治！

漢華中學中四（一）紅色造反戰鬥隊

皇仁書院學生反迫害鬥委會、官、津、補、私學生反迫害鬥委會同學們：

首先，讓我們以最熱烈的心情祝賀你們勝利地成立了鬥委會，並向你們致以崇高的革命敬禮！

你們遵循毛主席的教導，發揚了「五四」以來青年學生的革命精神，在港英實施奴化教育政策的頑固堡壘中，首先衝破了第一道決口，打響了粉碎港英奴化教育的第一砲，給予港英當局狠狠的迎頭痛擊，這意義是非常重大的。長期以來，港英當局以種種卑劣手段，麻醉和毒害青年學生，將重重的精神枷鎖加在青年身上。現在，你們號召同學們放下書本，走出課室，毀掉枷鎖，擦亮眼睛，投入戰鬥！向同學們提出五點要求和「四粉碎」的口號，你們做得非常好，做得非常對！我們支持你們的革命行動！

毛主席對青年寄予無限的希望，他說：「世界是你們的，也是我們的，但是歸根結底是你們的。你們青年人朝氣蓬勃，正在興旺時期，好像早晨八、九點鐘的太陽。希望寄托在你們身上。」同學們，相信你們一定不會辜負毛主席他老人家的愛護和期望！讓我們共同以毛澤東思想作武器，手攜手，肩並肩地勇敢戰鬥，徹底把腐朽衰敗的英帝國主義鬥垮，鬥臭！

一羣出版工作者

官、津、補、私學生反迫害鬥爭委員會同學們：

今天報載你們與我們團結在一起，鬥爭在一起，勝利在一起地把「反對港英迫害鬥爭委員會」成立起來了，還提出了五個行動綱領，你們真不愧為中華民族的好兒女，不愧為毛主席的好戰士、好學生。你們是我們學習的好榜樣，讓我們在這裏向你們學習，致敬！

毛主席教導我們：「青年是整個社會力量中的一部分最積極最有生氣的力量。他們最肯學習，最少保守思想，在社會主義時代尤其是這樣。」同學們，你們做得好，做得對。你們的鬥爭並不是孤立的，有港九四百萬同胞支持，有偉大祖國做後盾，有偉大領袖毛主席做靠山，我們堅決與你們一起，徹底粉碎英帝反動統治，把英帝扔進歷史的垃圾堆！

美加淨化粧品公司反迫害鬥爭委員會

編輯先生：

我們皇仁書院的學生，長期以來受盡奴化教育，英式生活的毒害和港英當局的蒙蔽，一向不理國家大事，只顧埋頭讀書。但這次港英的暴行和祖國的號召，使我們醒覺過來，堅決做一個堂堂正正的中國人。昨（二十）日我校同學的英勇行動，使我們非常激動。我們一千個支持，一萬個支持我校「鬥爭委員會」的「四粉碎」號召。因此我們不論愛國不分先後，立刻組成了一個戰鬥組，加入鬥爭的行列，並且要團結更多的同學，使我們的隊伍更強大。堅決粉碎奴化教育的枷鎖。不獲全勝，絕不罷休！

皇仁書院東風戰鬥組 六月二十一日

羣衆力量如銅牆鐵壁 愛國報紙後盾堅強

港英如膽敢來碰必羣起而攻之

大公報、文匯報、新晚報戰友們：

「商報」、「南華早報」、「德臣西報」的一小撮混蛋，叫囂要「封閉」我愛國報社，不讓我們聽到正義的聲音，不讓我們愛國同胞聽到祖國的聲音。如果他們膽敢「封閉」我愛國報社，我們以毛澤東思想武裝起來的愛國同胞是不怕他們恐嚇的。我們全體戰鬥員誓死保衛我愛國報社，誓把港英鬥垮，鬥臭！

戰友們，戰鬥吧！用我們的報紙作砲彈，猛烈的向港英法西斯暴徒心臟開火，打它個稀巴爛！

我們必勝，港英必敗！

煉廠戰鬥兵團 六月二十一日

大公報戰友們：

港英法西斯當局在我愛國同胞抗暴烈火猛烈衝擊下，狼狽不堪，驚恐萬狀，走投無路，現在竟然陰謀對我愛國報紙施加迫害。近日來港英法西斯當局御用宣傳工具和被利用的狗報，瘋狂叫囂要封閉高舉毛澤東思想偉大紅旗，堅持真理，伸張正義的愛國報館。

就在他們瘋狂叫囂要封閉愛國報紙的時候，港英「遊藝處」在編造新謊言之餘，還天天搞其天方夜譚，用什麼張三、李四談論香港的所謂「自由」。他們叫囂封閉愛國報紙，正是給他們所謂的「自由」所下的一條最妙的註解：只有他們造謠的自由，沒有別人宣揚真理的自由，沒有別人反抗的自由。如此等等，這再一次充分地暴露了他們的法西斯的醜惡面孔。

港英法西斯陰謀封閉我們的愛國報紙，簡直瘋狂到極點。我們嚴正警告港英法西斯當局：愛國報紙是我們愛國同胞的報紙，是代表我們愛國同胞說話的報紙，是堅持真理，伸張正義的報紙。如果你們頭腦發高燒，覺得活得不耐煩，硬要封閉我們的報，那就請你……想早進棺材……

你們膽敢動我們的報紙的一根毫毛，我們就砸爛你們的狗頭，拆散你們的筋骨，叫你們見上帝去！我們中國人講話是算數的，我們把話講在前頭，勿謂言之不預。

東風「紅旗」戰鬥隊 六月廿一日

文匯、大公、新晚報編輯先生：

港英當局的走狗「德臣西報」及「南華早報」，竟然公開叫囂「封閉我愛國報紙」，這簡直是白日做夢。[illegible]

敬愛的三間報館工友：你們在這次民族鬥爭中，高舉毛澤東思想偉大紅旗，和敵人進行針鋒相對的鬥爭，戳穿漢奸走狗的造謠污衊，大長人民的志氣，大滅敵人的威風，你們報紙起得好！[illegible]

港英必敗！

編輯先生：

港英法西斯匪徒再一次露出了猙獰的面目。最近幾天來，通過「遊藝處」和「南華早報」、「德臣西報」一唱一和，叫囂着要「封閉」我們的愛國報紙，真是癡心妄想，白日做夢。我們一千個不准，一萬個不准。我們正告港英法西斯：港九愛國同胞的抗暴怒火是撲不滅的。光輝無際的毛澤東思想的傳播不是[illegible]

我們必勝！

一羣讀者

千萬個支持。

我們愛國同胞天不怕，地不怕，鬼不怕，還怕你們什麼「緊急法令」、「非法」「捕人」「不成？你們怕真理，我們拿筆辦報，張貼大字報。

我們警告港英當局，你們妄想動我愛國報館一根毫毛，就會粉身碎骨！我們有強大的祖國七億人民做後盾，有萬無敵的毛澤東思想這個原子彈，我們與愛國報館站在一起，戰鬥在一起，勝利在一起，將港英鬥垮！鬥臭！

全誠銀行第五戰鬥隊

編輯先生：

港英當局和他的喉舌「南華早報」、「德臣西報」等報紙，妄圖封閉我愛國報館，你們英勇地高舉毛澤東思想偉大紅旗，不怕敵人的壓迫，針鋒相對的鬥爭，你們仇視、鄙視、蔑視港英，你們做得好，我們[illegible]

中華公司職工

英勇的文匯、大公、新晚報全體戰友們：

一向代表港英說話的南華早報、德臣西報以及一些牛鬼蛇神的反動報刊，近日大放厥詞，大肆叫囂要「封閉」愛國報紙。這恰恰說明它們最怕我們愛國報紙傳播光芒萬丈的毛澤東思想的威力。特別是五月以來，港英當局製造一連串的血腥暴行，我們的愛國報紙揭露了它的醜惡面目，粉碎了它的一個又一個的無恥謊言；把正義的聲音傳播到每一個愛國同胞的心裏，把千千萬萬反迫害大軍組織起來，進行一個波瀾壯闊的反帝抗暴鬥爭。

近來，港英當局多次叫囂大字報、標語，甚至唆使暴徒襲擊我國駐港機構的圖書。這證明了港英紙老虎最害怕它們的暴行被揭露，被批判，激起愛國同胞的憤怒，激起愛國同胞對毛澤東思想的渴望。「凡是敵人反對的，我們就要擁護」，港九同胞應該努力學習和宣傳毛澤東思想，提高自己的政治覺悟，團結起來，把港英帝國主義鬥垮，鬥臭！不獲全勝，誓不罷休。

新中中學反迫害鬥爭委員會

編輯先生：

最近港英法西斯當局的喉舌——南華早報、德臣西報及其他一些報刊，竟然叫囂要「封閉」我們的愛國報紙，這是港英帝國主義垂死掙扎的表現。[illegible]

我們心中最紅最紅的紅太陽毛主席教導我們：「人不犯我，我不犯人；人若犯我，我必犯人。」如港英竟死不悔，膽敢來「封」報紙，我們誓與你們在一起，給予萬倍的還擊！

我們堅決誓死保衛我們的愛國報紙！我們誓向英勇的毛主席的新聞戰士致以革命的敬禮！

我們必勝，港英必敗！

編輯先生：

港英法西斯如此瘋狂，居然不斷放出「封閉」「南華早報」及一些走狗報紙發表反動輿論，可說是狂妄到極點。你們費盡所欲的時候早已過去了，我們警告港英法西斯當局：你們越是迫害，我們就越是反抗。你們如膽敢迫害我們的進步報紙，我們就加倍的、加倍還擊你們的挑釁。

我們堅持愛國立場，在運動中支持我們的進步報紙，在政治上、經濟上和文化上粉碎港英的反動統治，不勝利，決不收兵！

三聯書店宣傳組

大公報戰友們：

你們辛勤工作，在反對港英迫害鬥爭中，高舉毛澤東思想偉大紅旗，不斷揭露敵人的陰謀詭計，鼓舞了愛國同胞鬥志，你們做得對，做得好！我們向堅持正確方向的你們致以崇高的敬禮！

你們所辦的報紙是全港九有血性的中國同胞的報紙，我們不讓敵人碰一根毫毛！[illegible]

一羣愛國青年職工

歷史已到轉折關頭 全港九學生團結起來抗暴

西區七校鬥爭委員會聯合發出呼籲

港九各校的同學們、戰友們：

首先，讓我們熱烈祝賀「皇仁書院學生反對港英迫害鬥爭委員會」的成立，並對各鬥委會的革命戰友們致以崇高的革命敬禮！

「捨得一身剮，敢把皇帝拉下馬」，「具有我的政治方向，鬥爭方向」[illegible]。皇仁書院的同學，敢於在敵人的「百年學府」裏成立革命的鬥委會，大造奴化教育的反，他們像一顆炸彈在敵人奴化教育的堡壘中爆炸開了，他們幹得好，幹得好！他們打響了粉碎港英奴化教育第一砲，為我們樹立了光輝的榜樣，他們是學生隊伍中的一支強大的生力軍。

人民日報「六・三」社論指出：「他們用法西斯暴行，迫使港九同胞展開一場仇恨、鄙視和蔑視英帝國主義的運動，從政治上、經濟上和文化上採取一切可能的行動，向英帝國主義的殖民統治發動強大的反擊。」

英帝國主義施用奴化教育和法西斯，最腐落的西方文化和英式生活，在政治上，思想上腐蝕和麻醉青少年，要我們做他們的馴服奴才。這簡直是妄想，皇仁同學的行動給了英帝一個響亮的耳光，我們知道，烏雲遮不住火紅的太陽，英帝敢出的毒霧，遮不住毛澤東思想的萬丈光芒。皇仁同學說得好：「歷史已到了轉折關頭，歷史的洪流就在身邊。」我們的前途絕不能寄托在這隻垂老的病獅身上。」我們應該看到現在的皇仁學生及全港學生必將生活在毛澤東思想的紅太陽下。

港九各校的同學們，戰友們：我們是年青的新一代，是屬於我們的，讓我們高舉毛澤東思想偉大紅旗組成浩浩蕩蕩的學生大軍和工人運動結合在一起，隨時響應祖國的號召，粉碎英帝國主義的反動統治。

港九學生愛國大團結萬歲！

戰無不勝的毛澤東思想萬歲！

我們心中最紅最紅的紅太陽毛主席萬歲！萬歲！萬萬歲！

漢華中學學生鬥委會、中華中學學生鬥委會、信修中學學生鬥委會、新中中學學生鬥委會、香島中學學生鬥委會、漢華夜中學生鬥委會。

六月廿一日

英文書院女生憤述經歷 奴化教育害人特甚

促同學們覺悟參加抗暴鬥爭

編輯先生：

我是一個書院的女學生，我要在這裏訴說英當局毒害我們的奴化教育，而我本身也受其害。我們在學校裏只知道埋頭讀書，什麼都不聞不想（根本我們就沒有時間去想），我們讀的課本全部是「教育司」所規定必讀的英文書，內容大部份都是不健康的英文小說。尤其是歷史一科，內容盡是歪曲我國的，使我們認為中國是一個落後的，受外國人欺負的，只會忍氣吞聲的國家。使我們產生了自卑感。近代史呢，他們就害怕我們知道我們今天偉大祖國的強大，而把外國的生活方式，宣揚極端個人主義的思想，使我們變成幼稚的只知享樂的人。去年我搞了應付英中會考，兩耳不聞窗外事，晚晚開夜車把讀本和Notes背得爛熟，心裏以為以我這樣勤力的學生，一定能放榜的時候竟然榜上無名。當時給我的打擊太大了，我十分傷心，一連好幾天躲在房裏不食不睡。我父母也對我不起，說明年再考過吧。自從去年起，我很想參加會考網度，我再也不只顧死「咪」書了。最近我從愛國的報章上看到了港英當局法西斯的手段，來殘害我們的同胞，我感到十分憤怒，雖然我今年也參加了英中會考，可是我再不重視它了。我現在已經認識清楚到港英當局一貫所表現的偽面孔，他們做他們的奴才，這是我再也不能容忍的了。我要號召你們參加，到許多書院的同學都已經覺醒過來了，勸告在一切同學：我們再也不能被他們的考試制度所束縛了，我們要跟着大家投入鬥爭的行列中，投入到這場反英抗暴的鬥爭中去，站在全港愛國同胞的行列中，把港英當局的牛鬼蛇神統統掃除！

一個憤怒的英文書院女學生 六月二十日

看了櫥窗圖片 書院學生覺悟

痛斥反動報電台造謠

編輯先生：

本人是一個英文書院學生，最近才給你們提醒了我接受的是奴化教育，這的確是「不可否認的事實」，多年來，校方向我們鼓吹的所謂「西方文化」，耳聞目染，使我們漸漸對歐美的生活方式及習慣愛好起來了。

最近，「向被我們認為是「維持社會治安」的警察，「保衛市民財產」的警察，「防暴隊」竟然用警棍、木彈、催淚彈、實彈，甚至毒氣傷害我們

一個愛國出入口商 捐四萬元支持抗暴

編輯先生：

從表面上來看，在香港做生意似乎很「自由」，但實際上一點「自由」也沒有。我是一個出入口商，這十多年來，受盡港英當局的欺凌、壓榨。如每年經營所得利潤要繳付稅外，港英當局又用他的商業專政機構「工商署」進行勒索，檢查賬目。他們檢查賬目時，好似强盜一樣，不論你字樓或住宅都翻箱倒櫃，查完賬本帶走一年半載也不退回。同時對出口商品經常又採取這個限制那個限制，這個要來瀏覽，那個要來瀏覽，使你走投無路，不知如何是好，有時還說「人們」「傷水」就可輸出，那麼為什麼，還說有什麼「自由」呢？

現在港英當局又在無恥地製造一連串的血腥鎮壓我愛國同胞的罪行，近來竟然妄想「封閉」我愛國報紙。三更半夜進行拘捕我愛國工人等等，屠殺我愛國同胞的罪行，使我更感到十二萬分的憤慨，因此，我熱烈擁護工商界鬥委會的號召，有錢出錢，有力出力，組織起來，團結起來，把港英當局鬥垮鬥臭。現我捐出港幣四萬元，向在鬥爭中光榮犧牲的烈士親屬和無理被捕的同胞表示親切的慰問和支持。

一個愛國出入口商

鴨脷洲漢奸休妄動 迫害同胞無好下場

羣衆不許你們組什麼「自衛隊」

編輯先生：

我們鴨脷洲各界愛國同胞對這次港英血腥鎮壓我愛國同胞抗暴行動，無比憤慨。我們再也不能容忍英帝國主義對我們的欺侮，我們要參加到鬥爭，抗暴的行列裏，為了民族的尊嚴，為了我們生存的權利，要與英帝展開激烈的鬥爭，堅決把港英鬥垮，鬥臭。

我洲因為環境特殊，向來都是何××、陳××等幾個漢奸走狗所把持，平時欺壓漁民，橫行霸道。最近他們竟勾結漢奸頭子組織「自衛隊」，對我愛國同胞進行威脅，保衛它們的反動社團。我們愛國同胞絕對不能容忍。毛主席教導我們說：「凡是敵人反對的，我們就要擁護；凡是敵人擁護的，我們就要反對。」目前鬥爭正在一起，堅持反迫害鬥爭進行到底！不獲全勝，決不收兵！

育羣中學紅旗戰鬥小組

海上漁民大示威 農村鄉親放鞭炮 各顯神通抗頑敵 老幼咸稱方法妙

編輯先生：

十三日，海上漁民兄弟舉行了反迫害大示威。隊伍浩浩蕩蕩破浪前進，向殘害港英反動統治，激動人心，使人歡欣鼓舞。

下午二時二十分，船隊經過我村對開海面，陳漢哭然發覺這情景，漁民在船上歡呼喊叫海：嘩！好多船。鄉親們跟着他所指方向一望，不期然的說：咦！海上漁民大示威！轉瞬間，全村鄉親都走出了屋，或走到海邊，有人拍手跳躍，只見數百漁船，紅旗迎風招展，排列好陣勢，隊伍齊一，車隊，整齊，威武，不可抗拒地向着港海，向着港英反動統治的大本營奮勇前進。不多時，船隊便追我們村口了，鄉親們正在拍手歡躍，突然一位鄉親提議：放爆竹，霎時，鳴遠迅即爆出數排爆竹聲光陣陣，震天動地。

一時爆竹喧天，漁民兄弟驚覺了岸邊的歡欣情景，走上船面揮着帽子向我們揮手，其中一些船也放起爆竹來，一時海上、岸上，歡呼聲、爆竹聲，此起彼落，一片歡騰的景象。這些漁民兄弟們，少兒、少兒、青年們歡笑起來，竹聲響成一片，吹響了年一支的戰鬥隊伍，已經組成一支又一支戰鬥的隊伍，我們鄉中團結起來，我們村的老人說：「我們全港同胞的反迫害鬥爭，一定奪取最後勝利，為各顯神通，以英鬥爭將港英置於死命的一擊！」

一個臺灣小販

育羣學生恨港英 參加反迫害鬥爭

一覺悟書院生類雨云

編輯先生：

六月九日，港英當局把迫害升級，在這日夜晚，港英派出數以千計的軍警，他們搗毀、毆打、逮捕職工，有工人也把我愛國同胞搜捕，會館被洗劫一空，破壞我愛國同胞的財物。

六月十三日，鐵木加厲，悍然搶劫鋼鐵廠，晚上進場時更派出大批武裝暴徒又衝入

昨・天・來・信

大公報轉敬愛的牛奶公司工人叔伯們：

你們好！我們向你們致以崇高的革命敬禮！

你們鬥得好！你們的堅決罷工，表現了你們英勇不屈的精神，雖然港英使出種種卑鄙的伎倆，不怕港英的威脅，你們組織起來，團結起來，與敵人進行針鋒相對的鬥爭，擊退了各種陰謀詭計。我們堅決和你們團結在一起，鬥爭在一起，堅持反迫害鬥爭進行到底，不獲全勝，決不收兵！

育羣中學一羣愛國學生

英帝對華吸血管
渣甸洋行罪惡史
掠奪礦山 販賣軍火 進口機器 把持木材

齊恨英

中英銀公司向中國投放鐵路貸款，實際上就是經營它自己的鐵路。這個由渣甸和匯豐合辦的銀公司，是由渣甸包辦投資鐵路的材料與技術力量的供應，由匯豐負責資金的調撥運轉的。這樣的做法，既滿足了渣甸財團對於資本輸出的要求，又擴大了它的商品輸出的領域，是英帝對中國進行經濟侵略的一種方式。一直到抗戰期間，蔣介石賣國集團，還不止一次地乞求過那個中英銀公司向新舊鐵路進行投資。

此外，渣甸洋行對於中國的礦山，還進行無恥的掠奪。一八九八年，中英銀公司剛剛成立，就向當時的北洋官鐵路局騙取了「協助經營」奉天觀池煤礦的權利，後來於一九〇八年，才由京奉鐵路局用高價贖回。

渣甸洋行一貫把持着唐山開灤與河南焦作兩個煤礦的設備、材料的供應。一九二七年時，中英銀公司還向國民黨反動派統治下的中原公司與中福聯合辦事處，分別以貸放方式，進行剝削。

進出口貿易是渣甸洋行進行剝削的主要手段，除了早期的鴉片煙，中後期的棉織品以外，軍火、機器、五金、路礦器材、木材以及日用消費品、奢侈品等等，也逐步地成為它的進口的主要項目。事實上，渣甸洋行以鴉片走私發家，通過一項販賣，一直幹到一九一九年，才算基本上收檔。那年一月，北洋軍閥政府，在上海用公債票收購了外國煙土，當時仍以渣甸洋行的存土為最多，計交出大土四百四十八箱，小土一百九十四箱，共為六百四十二箱。其次是沙遜洋行，交出存土五百六十五箱。可見這些表面堂堂皇皇的洋行，幹的都是極其骯髒的勾當！

自從十九世紀後半期起，帝國主義一方面供給中國封建統治者以製造軍火的機器，以利於他們鎮壓中國人民；同時也向各軍閥供給軍火，讓他們用來打內戰。渣甸洋行在這一方面，也是很有「成績」的。它是英國大軍火製造業威克斯—阿木士朗公司（Vickers-Armstrong）的駐華特定代理人，販賣殺人的武器，也是渣甸洋行最賺錢的一項買賣。

隨着工廠的建立，鐵路的修築和礦山的開發，它的機器五金的進口，也年有增加。渣甸洋行各地分行中，早就設有機器部，專門辦理軍火和機器五金的進口。到了一九二三年，原有機構已經不能適應其業務擴展的要求，於是它又另外組織了一個渣甸機器有限公司，總公司設在上海圓明園路，工廠設在楊樹浦，分公司遍設香港、廣州、漢口、南京、青島、天津、重慶等地。這個公司擁有英美幾十家大製造商的經銷專利權，包括美國杜邦財團的一部分商品在內。第二次世界大戰以後，美帝國主義壟斷了中國的市場，渣甸洋行也只好跟在美國壟斷資本家的屁股後邊，討一些殘羹冷飯了。

自本世紀開始以來，渣甸洋行便經常從各地向中國運口木材，主要是澳洲的硬木、美國的阿利岡松和暹谷的麻栗木。它和滬寧鐵路與上海公共租界訂有長期包辦合同，把持着鐵路枕木及路面硬木的供應。並且在上海楊樹浦設有鋸材廠，在漢口、牛莊、鎮江、南京等埠設有分廠，對進口木材進行加工。它的吸血管是無孔不入的。（十）

港英的後台老板 紅天

英雄的廣東人民抗英史
訪牛欄岡古戰場

黃良

一八四〇年英帝國主義者挑起了第一次鴉片戰爭，在侵犯廣州後，曾被我城北三元里及附近數百鄉鄉民義勇，痛痛的懲罰一次。鄉人懲罰英侵略軍的地方，在廣州城北的牛欄岡。

牛欄岡現屬三元里公社，位在白雲山西南，崗並不大，附近還有幾座同樣大小的土岡。蘭岡、岡背、棠溪、棠下等村在它的東南西三面，三元里距離稍遠些；北面與白雲山隔着一片稻田。這樣一個平凡的小土岡，現在是看不出它曾經作過一個殲滅侵略者的古戰場的。這正好說明當年鄉人設伏戰術的巧妙和勇敢，也說明了英侵略者不過都是紙老虎，除了繳槍投降和跪地求饒外，是沒有多大能耐的。

在滿清王朝不抵抗的政策下，英侵略軍艦艇竄逼了省河，附城各鄉鄉民和廣州工人，對英侵略者憤怒極了，紛紛組織隊伍向英侵略軍攻擊。五月廿五日，城北各鄉人民在牛欄岡會盟（牛欄岡前有一牛欄岡城，當時集鄉隆盛），商量保衞家鄉及抵抗侵略的作戰對策，而這時以奕山為首的滿清政府統治集團，卻在進行向英侵略軍議和。二十五日英侵略軍在沒有遭到抵抗的情況下，進佔城北四方砲台，脅迫滿清統治集團賠款議和。二十七日滿清統治集團接受了英侵略軍的條件，允於五日內給英侵略軍所謂贖城費六百萬元，然後英侵略軍退出廣州。至二十九日，滿清政府已付給賠款四百多萬元了，而侵佔四方砲台的英侵略軍還賴死不走，並且大肆向城北各鄉騷擾，竄至三元里的一隊，在三元里調戲婦女，被鄉人打死了十多個，在蕭岡的一隊也被鄉人活捉了十二名。

第二天（三十日），在四方砲台的英侵略軍，司令臥烏古，派出了一支一千多人的侵略軍由少校布爾利統率，從四方砲台衝下來，向鄉人攻擊報復。鄉人在有計劃的佈置下，將其中一股侵略軍數百人誘至牛欄岡，預先埋伏在岡前的將軍、抗和附近黃瓜地等義勇，即把它們包圍起來。這時遠至蚌湖、鴉湖、石井的義勇隊伍和廣州絲織、打石行業工人，婦女也趕到參加作戰，紛送飯，吶喊助威。中午時，適遇狂風暴雨，被圍在牛欄岡下水田中的英侵略軍，個個像落湯雞，田間道路也被山洪淹沒，英侵略軍在鄉人義勇、工人包圍下，突圍已完全不可能，只有束手就擒。當時鄉人義勇中殺敵最勇敢的是顏浩長（一作顏長），他一個人就砍掉好幾個侵略軍。英少校畢霞就是給他一刀砍倒的。

由三十日起，鄉人義勇將牛欄岡英侵略軍包圍了一夜，三十一日對英侵略軍大殲滅戰開始，梁廷楠的「夷氛記聞」紀述這一場殲滅戰說：「及天明（三十一日），入林內搜殺（英侵略軍）幾盡，逃者不識途徑，亦多被殲斃。有叫頭流血，尋覓無路，輾轉於其間者……」

牛欄岡這一戰，英侵略軍被包圍下，不降則死，不復還，亦即不殺。

在這一殲滅戰中，計殲英軍二百餘人，當時鄉人英勇作戰，亦有犧牲，九月鄉人在牛欄岡側建築一間義勇祠，紀念這些犧牲的義士。同治五年（一八六六年）又由牛欄岡遷往石井，建在石井的升平社學左鄰，現尚保存完好。牛欄岡，是廣州人民在反帝反侵略戰爭中的一個勝利地方。

大公園

竹園村的迫遷賬

高人

港九各區高樓大廈林立，港英當局說，這就是香港的「繁榮」。可是，誰也不會忘記，正是在港英當局的這個「繁榮」底下，無數中國同胞被毀家而流離失所；在這樣的「繁榮」背後，隱藏着無數中國同胞的血和淚。

港英當局為了製造它的「繁榮」，手段之狠毒，前所未有。它，利用土地「滿批」，強行收地拍賣興建大廈；它，收買歹徒縱火焚燒木屋，迫走居民收地興建大廈；它，出動武裝警察拆毀民居霸佔屋地興建大廈。姑且暫不談「滿批」收地迫害中國同胞這一筆賬，單說港九各區的所謂廉租屋與徙置大廈，哪一幅地皮不是強佔得來的？哪一寸土地沒有中國同胞的血和淚？紅磡山谷的「廉租屋」，就是在一九六一年用一場大火迫走居民「收地」興建的；而斷裂民居，霸佔地來興建樓宇，在近十年間，較突出的一次要算竹園村的大拆遷。

今天的所謂黃大仙新區，就是在一九五七年港英當局出動大批武裝警察，強迫竹園村和鄰近地區的中國居民遷移，強行拆毀和剷平該地區民房、田園和果木而建的。當年，竹園村大拆遷，使萬千居民陷入毀家破產，流離失所的絕地。然而，港英當局在對竹園村等地區居民進行迫害的時候，居然還滿口「仁慈」，把它的橫蠻無理的拆遷措施，說成是「為了盡港權力供居民居住」，拆遷是「純由人道主義出發的行動」，大多數居民「甚感滿意」，而且得到他們的「合作」。

人們不禁要問：既是「為了盡港權力供居民居住」，為什麼不讓居民居住原有的樓房而要拆毀呢？出動數百名武裝警察，毀掉居民的家園，把他們驅趕出門，損毀他們的財產，使他們毀家破產，流離失所，在物質上、精神上都遭受了不可估量的損失，這是什麼「人道主義」精神呢？竹園村居民多次向社會呼籲，向港英當局進行交涉，要求停止拆遷，難道說這還表示他們對迫害措施「甚感滿意」？拆人家的屋而需要出動警察鎮壓，所謂得到居民「合作」，更不知從何說起。

港英當局又說，竹園村的大拆遷，居民是獲得「合理補償」的。不過，人們不妨看一看它又怎樣「合理」「補」了。以農民…為例吧。他在竹園村耕種已有十二年了，他耕種的面積有四千九百二十平方呎，即使是按照港英當局「慈善」的補償辦法，耕地應補回五百七十六元；青苗費按時價應補一千五百〇二元四角；被拆房屋補償三千五百元，起碼應補償一萬一千五百七十八元四角，但是，港英當局只補償四百八十一元四角三分。請看，這區區之數，真是連搬運費都不夠，試問農民失去土地，今後將何以為生？

就在港英當局的「純由人道主義出發的行動」之下，黃大仙「新區」的一幢幢大廈建立起來了。在這以前或以後在港九其他各區的「廉租屋」與徙置大廈亦用差不多同樣的「方式」建立起來了。港英當局每年從中國同胞身上榨取逾千萬元的租金。它所需要的「繁榮」建立起來了。

香港能有今天的「繁榮」，大走狗徐家祥「功勞」不小。若不是他出謀定計，將木屋區居民趕走，把木屋拆毀，那麼從一九六三年的「徙置事務處副處長」，這麼快升到現在的「華民政務司」？

安如磐石與「岌岌」

嵩崎

港九同胞從五月掀起抗暴鬥爭以來，猛烈地向港英迫害給以反擊，揭露了帝國主義的本質，迫使港英陷入四面楚歌的窘境。抗暴之聲四起，抗暴的陣勢越鬥越強。港英當局當然不甘心失敗，對這個日漸不堪的局勢，動員所收買御用的報紙，竭力叫嚷，要人們相信「政府」，擁護所謂「安定、自由」，進行歇斯底里的吠叫，並由此得出了結論：香港安如磐石？這種起承轉合的八股文章作法，有趣，笑話連篇。[illegible]

……叫人不忍卒睹。[illegible]損失超過千萬港元之鉅，[illegible]港九同胞齊聲叫好，大快人心。

散人喊破喉嚨說香港安如磐石，事實剛好來個相反，從「五·六」、「五·一一」、「五·一二」之後，港英的「法庭」之後，有那一天安靜過？[illegible]

仿「談天說地」

法西斯

張三：喂，老李，今天搭到七姊新橋，想到乜嘢？

李四：慘！已經冇乜新橋，不如話買份大公報……

[illegible]

向煤氣電機工人致敬

（粵曲）

江曉霞

（長句滾花）港英暴行罪惡多，港九同胞怒火千萬丈！（快中板）[illegible]

（白欖）須知今日咱中國人，係有毛澤東思想武裝起來嘅好漢，一不怕苦二不怕死，[illegible]

[illegible]以為派出鎮暴隊，製造十瓜灣血案，就可把煤氣、電機工人嚇倒！事實正如毛主席所講：敵人永遠估計自己力量，不知中華民族[illegible]（二流快）煤氣、電機大佬真好嘢，堅持鬥爭[illegible]死了一個徐田波，只能使工人仇恨加把火，誓把反迫害鬥爭進行到底，任你鬥方花言巧語，要出單獨手段都冇奈何！沒奈何！[illegible]

（唱「團結就是力量」）團結就是力量，團結就是力量，這力量是鐵，這力量是鋼，比鐵還硬，比鋼還強，向着法西斯蒂開火，讓一切反動制度滅亡，向着太陽，向着自由，向着新中國，發出萬丈光芒！（重唱一次）（落實開鬥委會）

喜訊傳來

朝暉

太陽在東方升起，萬丈光芒照射長空，壯麗的晨曦，構成可愛的東方紅圖景。一九六七年六月十八日的凌晨，北京的電台播放出「東方紅」的歌聲，傳遍了整個天空，莊嚴地喚醒我們，大大的鼓舞了整個大地。

隨着激動的歌聲帶來了喜訊：「我國第一顆氫彈在中國的西部地區上空爆炸成功了。」這個令人振奮的消息，持久地令我覺得無比的激動。我國在毛澤東思想的領導下，在無產階級文化大革命中取得決定性的勝利時，並繼五次核試驗成功後，又取得一個輝煌的成果。

早上香港愛國報章，個個震動全世界的好消息，以特大標題爭先刊登這，大大地鼓舞了正在進行英勇抗暴鬥爭的港九愛國同胞，大家都感到……

我國上次的導彈核爆試驗一舉成功，已經給美帝蘇修一個無比沉重的打擊，不但打破了美蘇勾結的核壟斷和核訛詐，並且粉碎了美蘇合作主宰世界、破壞各國人民革命鬥爭的妄想。而且我國還一次氫彈試驗成功，更進一步打破美帝和蘇修的核壟斷地位，再一次沉重地打擊它們的核訛詐政策。自從一九六四年十月我國首次試爆原子彈到今天，只不過經歷了短短兩年零八個月的時間，就已經成功地進行了六次核爆的試驗，中國在這方面的發展速度是遠遠的超過了帝修，而且遠遠的超過美蘇的速度，……

毛主席早就講過：敵人的「好話」，不要相信。自從港英當局正處在倒懂不可終日的地步，他們的殖民統治勢力已開始「嗚嗚」了，把「安如磐石」這句話理解成「嗚嗚」的反義詞就是「岌岌」了。

不過話得說清楚：香港本身是的確安如磐石的，因為它是中國領土的一部分。當敵人被審判、消滅的時候，對中國人民來說它更是安如磐石！

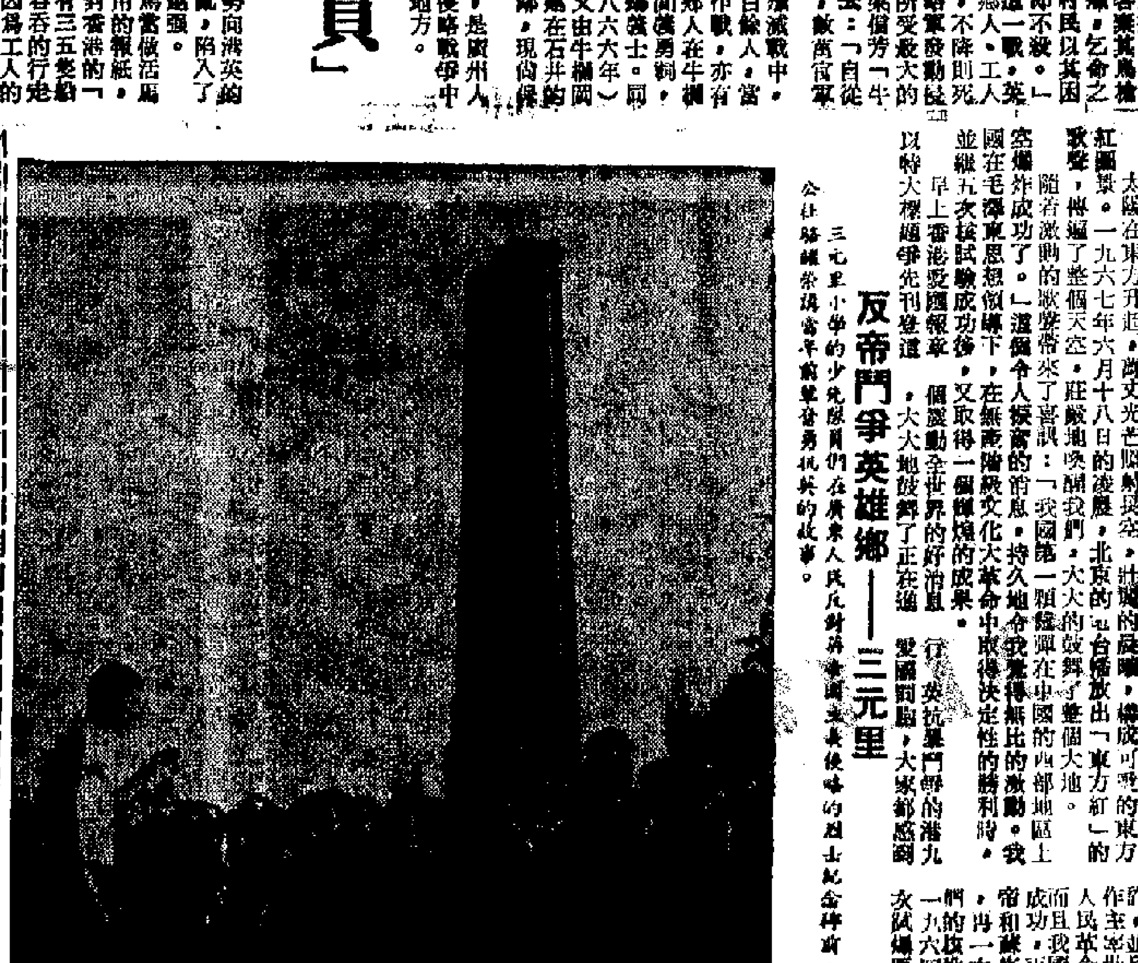

反帝鬥爭英雄鄉——三元里

三元里小學的少先隊員們在廣東人民反對英帝國主義侵略的烈士紀念碑前，聽三元里公社貧下中農講當年前輩奮勇抗英的故事。

慧劍心魔

梁羽生

第四回：知難是中流砥柱 問幾時大海澄清

沙破山與獨孤宇的武功各有所長，鬥得仍在相持不下。沙破山一人，當然亦已是無心戀戰了。

呂鴻秋斥道：「你們這些下三濫的奧賊，若還為非作歹，下次遇上了我，決不輕饒。」她記掛着楮葆齡，當然也是無暇去追他們的了。

沙破山這伙人跑了之後，獨孤宇這中涂道：「那兩個使刀的漢子也還算是有點來頭的人物，恐怕不能說是下三濫的小賊吧。」呂鴻秋道：「他們三條大漢，欺負一個小姑娘，不是說他們是下三濫的奧賊，還說他們是「英雄好漢」、「書生」麼？」獨孤宇外號「嶺南書生」，喜歡掉兩句文，笑道：「不錯，一字之誅，嚴於斧鉞。你說得有理，他們是一班臭賊。但卻不知楮姑娘是怎樣惹上了這班臭賊的？」呂鴻秋道：「我倒在奇怪，獨孤先生為什麼不是與她一道？若是他們[illegible]

[illegible]

（三十八）

仿「談天說地」（續）

[illegible]

訪造反派領袖聶元梓

安娜·路易斯·斯特朗

這位帶着謙遜而莊重的態度走進北京市革命委員會的接待室的大姐，看來像是到處可以見到的那一類工農幹部。在她身上找不出熱衷於權力的跡象，也沒有一點「叛逆」的架勢，她頭髮微白，戴一副近視眼鏡。上穿和褲子都是藍色的，可是顏色深淺不同，但配合得很調和。她有一般教師常有的平易近人而又聰明的神情。她就是聶元梓，北京大學哲學系講師。一年以前由於貼出一張促成北大校長下台的著名大字報而頓時聞名全中國。

這張大字報使得北京大學成為來自四面八方的訪問者的聖地，聶元梓成為被譽為「第一張馬列主義大字報」的作者。一個月前，她被任命為北京市革命委員會副主任委員。

我問聶元梓，她是怎樣寫出那張著名的大字報的。她回答我說，打從十四、五歲起，她就是一個革命者。在北京大學，她同許多同志長期以來從事於反對北大校長陸平的鬥爭。

聶元梓說：「我們反對的是資產階級思想。可是還沒有認識到在當權派中還存在着這樣一批分子。我們注意到北大的許多教師，工農學生家庭出身的，人們稱學生為「工農兵學員」，在反毛主席的一派把持下受到打擊。一些忠於毛主席的教師在一九五七年反右運動中，被陸平作為右派分子打擊。有些個教師被錯劃為右派分子，陸平否認錯誤，就加以排斥。

並且被陸平這類人看作是一個已經無用的女教師，被派在沒有防備有何傷害的情形下從事重勞動，以致她的頭髮和牙齒脫落，生下的孩子患有先天性心臟病。一個男教師被錯誤地打成是反革命分子，長期地被送往犯罪人員勞動的地方去改造。還有一些職工因為在缺乏保護裝置的環境中工作而受到傷害。陸平對於他們曾經提出的抗議置之不理。」

在哲學系，從一九五八年起，關於社會主義建設總路線、大躍進和人民公社的鬥爭就呈現尖銳化。聶元梓於一九六一—一九六二年當選為哲學系的黨支部書記，以接待陸平派在該系的一個反動分子。陸平為了報復起見，指派該系的許多師生「下鄉勞動」，「長時間地不予召回」。

當社會主義教育運動在一九六四年進行之際，聶元梓等人響應號召，「革命造反」，當時的北京市委書記彭真把這幾個[illegible]

[illegible]

「我們於五月廿五日下午兩點鐘後，把這張大字報貼在北大飯廳外面的一堵牆上。馬上有人聚攏來看，並且加以討論。陸平組織一批人寫貼出大字報，圍攻我們的大字報。到了下午六點鐘，我們這張大字報所圍攻我們[illegible]

[illegible]

牛奶工人罷工有感

希士

夜半牛棚裏，乳牛何事鳴？工人齊罷工，港英……

[illegible]

憎人又記

夢中人

樓宇有人睇

[illegible]

美加淨化粧品公司反迫害鬥爭委員會

據悉先生：

我們皇仁書院的學生，長期以來受盡奴化教育、美式生活的毒害和港英當局的愚弄，一向不理國家大事，只願埋頭讀書。但這次港英的暴行和祖國的號召，使我們醒覺過來，堅決做一個堂堂正正的中國人。昨（二十）日我校同學的英勇行動，使我們非常激動。我們一千個支持，一萬個支持我校「鬥爭委員會」的「四碎」號召。因此我們本着愛國不分先後，立刻組成了一個戰鬥組，加入鬥爭的行列，並且要團結更多的同學，使我們的隊伍更強大，誓要粉碎奴化教育的枷鎖。不獲全勝，絕不罷休！

皇仁書院東風戰鬥組

六月二十一日

痛斥反動報電台造謠

一個愛國出入口商

各顯神通抗頑敵 老幼咸稱方法妙

一個臺灣小販

抗暴隊伍越來越壯大　抗暴標語越貼越多

↑ 香港仔同胞已行動起來，在路面大寫抗暴標語。

→ 「粉碎港英反動統治」等標語出現在香港仔大道。

↓ 羣衆在香港仔港英海事處牌照部門口上書「港英必敗，我們必勝！」

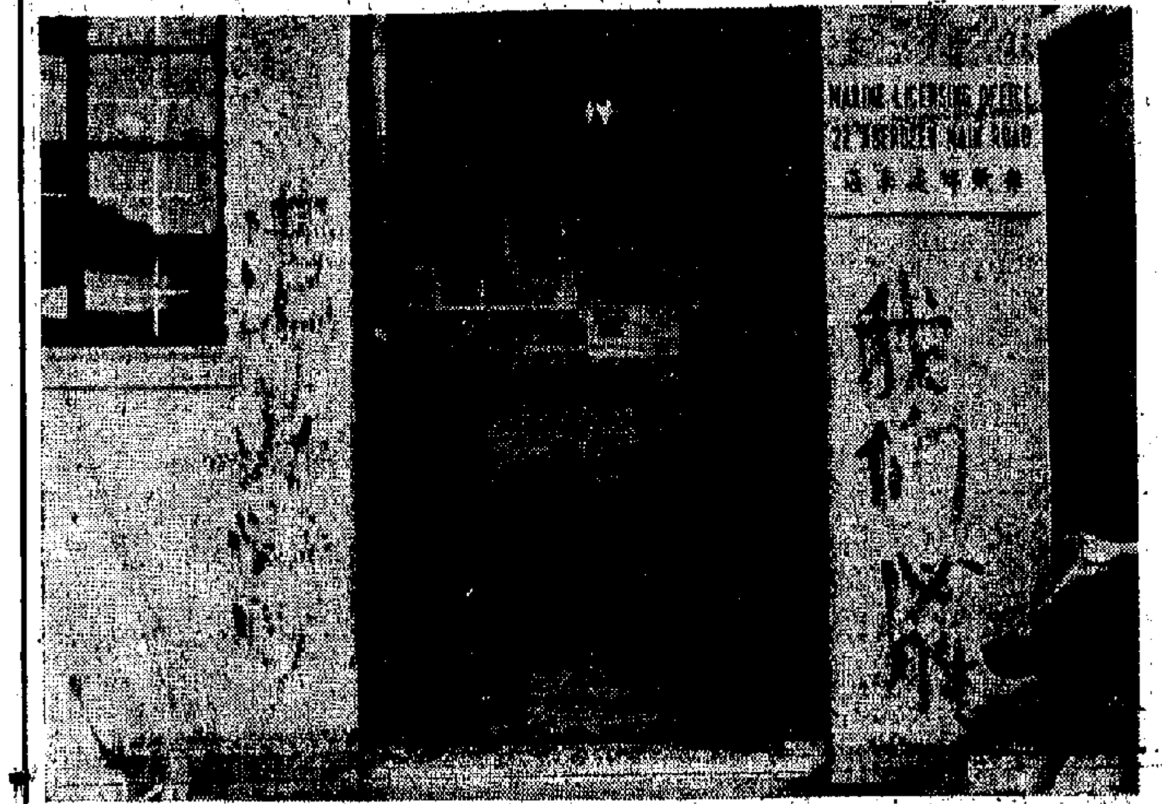

→ 新界上水華山村石碑頭大橋上出現大字標語。

港九愛國同胞正在進一步同英帝國主義進行針鋒相對的鬥爭。英帝國主義是一個反面教員，他們用法西斯暴行，迫使港九同胞展開一場仇視、鄙視和蔑視英帝國主義的運動，從政治上、經濟上和文化上採取一切可能的行動，向英帝國主義的殖民統治發動強大的反擊。

摘自「人民日報」社論「堅決反擊英帝國主義的挑釁」

→ 港英香港仔漁市場門口出現「打倒英帝國主義」標語。

← 羣衆在牛奶公司冰廠上書寫「毛澤東思想萬歲！」

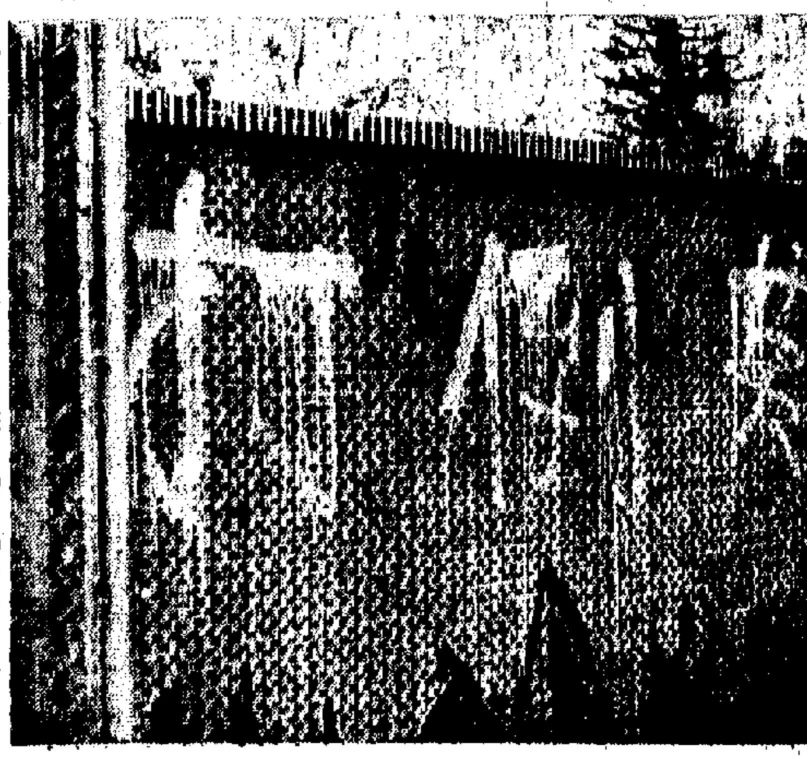

上水金錢村「麗[illegible]有學院」牆上的標語：「打倒英帝」。同胞寫標語警告港英走狗「無好下場」。

「安定」謊言被揭破
英商紛囤購伙食
並將局勢頻向英方報告

【本報訊】此間一些英國大洋行的英籍職員，近日已紛紛囤購伙食。一些英國輪船公司的頭子，亦不斷詢問出獵活動的華經理「局勢將如何發……

……知後十四日內，領回樣本。經批准採用上述辦……

……辦，以備於有關貨物付船前，作抽查式核驗，除顏色及尺碼外，付船貨品，不得與送該處樣本有所差異。

米市平定

【本報訊】米市昨天買賣尚屬平淡。食米零售生意和前兩天的情況差不多。因為零售米商補缺活動已……餘包，價格上落甚微：昨天較大宗的成盤計有：洪字絲苗以每擔九十七元成八百七十包，銀竹粘以每擔九十五元半成一千包，同字西粘以每擔九十三元半成二百六十包，華南油粘以每擔九十五元半成六百六十包，青地圖新米以每擔八十八元三毫成五十包，青地圖舊米以每擔……

行情表（單位：港元）

價	漲跌差價	成交股數
	—3.000	2,542
	—3.000	40
	—0.200	2,300
29.3/29.2	—1.550	7,132
	—0.550	2,625
	——	1,800
	—1.000	10,500
	—0.900	5,809
7.1	—0.900	20,248
	—0.010	2,000
	—0.500	4,924
		1,250,000

……係前昨兩日收市價的差價。

國泰　昨早滿瀉　金鎗客　獨闖鬼門關！
普慶·珠……　今天四場　烽火孤……
分類廣告　七二六九八〇
買唱機搵我
潘柏……
蔡氏中醫診所　增設專門外科

「安定」謊言被揭破
英商紛囤購伙食
並將局勢頻向英方報告

【本報訊】此間一些英國大洋行的英籍職員，近日已紛紛囤購伙食。一些英國輪船公司的頭子，亦不斷詢問出街活動的華經理「局勢將如何發展」，並希望探聽一般工商業者的反映意見，為的是隨時向英國總公司作書面報告。

上述情況清楚表明，此間一些英資企業的頭子和英籍職員，現已不相信港英頭號劊子手戴麟趾通過什麼「新聞處」和「麗的電台」等天天發出的謊言。特別是在作為「鬼佬伙食會」的牛奶公司，現已因我愛國工人舉行反迫害大罷工而陷於「亂哄哄大龍」，這個強大的反抗力量是他們所親自感受到的。他們看到，港英不斷製造血腥暴行和實行白色恐怖，結果只使港英自己深陷於我港九愛國同胞抗暴怒潮的重圍中，港英往後的日子將越來越不好過。因此，他們近日已紛紛囤購伙食，不斷從一些大辦館搬運伙食返家中。

某家英資輪船公司的頭子，原來也不相信港英宣傳機器天天所散播的什麼「香港仍然繁榮、安定」等謊話，而要自己動手經常向英國總公司寫書面報告。在最近的一個多月內，該公司頭子大概每三天就找華經理長談一次，希望搜集一般工商業者對香港局勢的看法和種種意見，以便迅速向英國總公司反映。這種做法是以往所無的。

此間各家英資輪船公司還擔心，由於港英的法西斯暴行和白色恐怖大大摧殘了香港經濟，而外國遊客來港觀光日益大大減少，它們今後的航業客、貨運生意將會顯著萎縮。甚至今後英輪在港接貨出口將遇到強烈的抵制，這也是很有可能的。

貨主不敢提貨加工
夏貨衣料壓倉
商人認為今後生意可慮

【本報訊】港英法西斯暴行引起港九人心不安，並直接影響到商場生意轉淡。部分商人以前些時運到的貨物尚未售出，為避免存貨積增，已先後去電廠方，要求把所訂貨物緩一步付來。儘管如此，此間貨倉存貨續有增加。

據倉商說，最近去電日本廠方要求暫緩付貨的商人，計有幾家廠商、製衣廠家、衣料商等。他們因為生意不佳，前到的原料積存漸多，同時目前如此混亂，今後的一個時期內生意仍恐難以好轉，故決定要求廠方把貨物暫緩付來。其中有些平日側重做遊客生意的衣料商，並要求把尚未運到的衣料退訂，廠方是否接納目前仍未可料。

據倉商說，近來由外間運到的貨物已經比上月減少了，因為上月已有商人去電廠方要求延期付貨，亦有些人由上月起便減少訂貨，到此本月上旬和中旬運入倉的貨物已告減少。不過，由於四月份夏貨生意沒有怎樣旺過，入五月份天氣轉熱，這正是夏貨銷售的時期，而港英卻接二連三製造血案，引起人心極端不安，以致外來和在港加工的夏貨生意清淡異常，目前仍有許多積存倉中。還有一個原因是，近一個月來，曾出現過幾次搶購白米潮，故米商向外補貨較多，又加上目前市場中人心還不安定，雪冰箱等貨出現了多年以來少有見過的滯市，這便形成貨底較大。在貨底大而市面銷流仍弱的情形下，雖然近來到貨不多，貨倉貯貨卻增長。

據倉商說，近來貨物流轉仍甚非常緩慢，但他們從港英的死硬態度和做法看來，認為更加不安的情景還在後頭，故對今後生意更加可慮。

棉織品輸西德
部分不用配額

【本報訊】港英昨發佈出口西德棉織品免受配額限制類目通告。

有關輸西德受限制棉織品事，現經與西德當局協議，部份受限制類目已公佈，其餘部份或部份係絹網，花邊或刺繡品，或經採用抽紗做花邊，衣飾者可得不受出口配額限制。上述絹網、花邊或刺繡，必須成為衣服之主要部份而足以影響該衣服之外觀者，倘僅採用絹網、花邊或刺繡裝飾衣領、袖口及邊，肩章、袖口衣袖、縫邊者，則未具豁免限制資格。附加之蝴蝶結，繡扣，裝飾鈕，人造花，穗裝花序，橄欖形鈕扣，或堅果核形飾物等，將不被列為與花邊或類似飾物。

凡擬根據此通告辦法輸出貨品者，必須將貨品樣本一份加蓋商號印章，送交該處將於編號後發回收據。

該處將根據上述範一段所列標準審定有關貨品豁免出口配額限制資格並將盡速通知各申請人。倘該項貨品獲免除上述限制資格，則申請人必須於發出通

加滙扳高

【本報訊】昨日加拿大匯價改高，每百港元比前少兌○．○三一二五加元。

加拿大匯價：由每百港元兌一八．六八七五加元改為一八．六五六二五加元；買價：電匯由一八．九六八七五加元改為一八．九三七五加元，匯單由一九．○三一二五加元改為一九加元。

見利回吐
金鈔均降

【本報訊】昨日K金價反覆下瀉，美鈔市亦低挫。

K金頭盤開出二七三．二五，比上日收市價低○．五；開市後不久，一度微挺為二七三．五，為全日最高價；但不能守穩，上午收市降至二七二．二五；午後開市仍企二七二．二五，以後價位續降，跌至二七一．三七五，為全日最低價，收市為二七一．六二五。加息五毫五仙，牌上交收一千七百兩，牌下交收二千兩。

昨市K金收盤比開盤跌了一點六二五；顯示搶帮者見利回吐，實多過買；而且美匯價經降，新金成本比前減低，對金市有牽低作用。

美鈔開市五七八．五，收市為五七六．五；最高開市價，最低收市價。平息。

美匯頭盤五八○．五，收盤降為五七九。金單則由開盤的五七九，跌至收市的五七七．五九。

米市平定

【本報訊】米市昨天買賣尚屬平淡。食米零售生意和前兩天的情況差不多。因為零售米商補缺活動已減少，大盤交投不多。昨天全日成盤僅二千餘包，價格上落甚微。昨天較大宗的成盤計有：洪字絲苗以每擔九十七元成八百七十包，銀竹粘以每擔九十五元半成一千包，同字西粘以每擔九十三元半成二百六十包，華南油粘以每擔九十五元半成六百六十包，青地圓新米以每擔八十八元三毫成五十包，青地圓舊米以每擔九十一元五毫成三十包。

柬擴大易貨類
出入口貨品種類均增多
近日運來土產亦見回增

【本報訊】柬埔寨土產在易貨方式下運來，近日又見回增，惟相對去貨依然很少。柬埔寨最近重新制訂易貨出入口貨物名單，准許易貨的範圍比前擴大。

據辦莊消息，柬埔寨土產依照該地易貨貿易辦法運來香港銷售，最近又見回增。近日從柬埔寨來港的船隻，載來的貨物，都告滿載，除了大米外，都是運來易貨的柬埔寨土產品。前些時由於運來的柬土產一時滯積難銷，而致受頭寸緊的影響，柬商資金周轉慢，辦運柬土產來港一度疏減。惟最近柬商逐漸收回一部分資金之後，申請辦運土產出口易貨又告回增。

柬埔寨在易貨方式向港扯購貨物仍很少，可以說直至目前還未開展，原因是柬當局批准輸入的准證極少極少。

柬埔寨當局最近取消了數月前公佈的准許易貨的出入口貨物名單，重新公佈另一份准許易貨入口及出口貨品名單，不論在出口貨與入口貨範圍都比前擴大了。

加工商備貨
鮮蛋市暢爽
昨成四千五百箱

【本報訊】最近數天，內地鮮鷄蛋和鴨蛋大盤買賣仍很熱鬧。頂靚鮮鴨蛋，本地醃製鹹蛋商辦入多，大盤價略成高十元。其餘各級貨價仍照舊。

現距離中秋節還有三個月，但一般醃製鹹蛋商人多開始加工製作以備餅館製月餅的需用。據商人說，蛋黃都比較……因此，目前加工商吸入的鮮鴨蛋仍以特級以上的貨為主。由於銷路暢，其餘各級貨價均照舊不變。

昨天港九兩地成出的鮮蛋約達四千五百件左右，以鮮鷄蛋佔多數，約三千九百八十多件，鴨蛋佔一千五百多件。其中以九龍市場吸納量較多。由於最近內地各口岸來貨仍很充裕，故各級貨大盤成價仍穩定。

貴州蘋果上市
荔枝來量繼續增多
西瓜成盤亦頗活躍

【本報訊】首批貴州蘋果和六月紅蘋果齊於昨天運到。荔枝大豐收，昨天桂味和糯米糍荔枝來量繼續增加，新加坡辦莊昨又扯去六十擔。內地西瓜質量高，果商販售信心增強。

貴州蘋果和六月紅蘋果，首批昨開始登場。貴州蘋果個子雖不很大，但皮色青綠，肉爽脆，如成熟長高時，則很爽甜的。六月紅蘋果，肉質則較「粉」，但食味甜。上述兩種蘋果每箱（重十五公斤）均成五元。

據果欄商人說，今年內地桂味、糯米糍荔枝均告大豐收，昨天來量繼續增加，而且貨色很靚。各種荔枝成出一百六十擔左右，桂味荔一百七十擔左右，佔總來貨十分之六，但因貨色靚，星加坡辦莊商人扯購更踴躍，貨物即到即清。桂味荔枝上市來貨充裕，大盤價相宜，頗益食家，每擔分成八十元、九十九元、一百二十元、一百三十元。糯米糍荔枝每擔成二百四十元。

內地西瓜源源運到，今年來貨質量比去年同期來貨提高。因為節前上市的西瓜，是經過品種改良和採用新的種植方法種植的，現來貨鮮紅，味清甜，販商販售信心比前增強，昨天每擔分成二十一元、二十二元、二十七元和三十五元，汕頭長身西瓜每擔以十五元成議。

銀根日益緊絀
求借者轉眾
按揭商仍不敢多放

【本報訊】據金融業人士透露，最近向街外求借的盤口較頻密，但按揭商接做不多。街外借息企穩。

據一些私人按揭商透露，最近通過經紀上門求借的盤口較多。求借金額有大有小，有些求借三數萬元，有些求借一兩萬或數千元。這類盤口較多，也就是顯示市面銀根確是日益緊絀，商人急需頭寸週轉。

又據業內人分析，如果不是急需的話，一般商人是較少與私人按揭商打交道的。因為通知放款暗息較高，普通也要月息三分多至四分。

不過，儘管求借是多些，但一般按揭商的接做卻少，非較清楚的客戶不予考慮。而且放出的條件是要求短期的，使資金容易回籠。因為目前市面實在是動盪不定，港英當局繼續製造白色恐怖，工商業受影響，做放款生意的一般按揭商，也不能不謹慎放貸。

跌幅雖受限制
股價仍一面倒
兩燈電話置地跌幅最大

【本報訊】此間股票買賣昨日再度恢復上牌買賣，此次由本月六日起轉入暗盤交易，已持續半個月了。

昨日股市恢復上牌買賣之後，有兩種情形與前次相同，其一就是多數項目無成交，這些沒有成交的項目，又以有買家居少數。另一種情況是，所有成交的項目，市價一面倒向低跌，而且跌幅又比較大。例如九龍倉每份比五日跌一元，港燈和電話股每份各跌九毫。此次置地股跌幅也相當大，每份跌一元五毫半。

昨日股市只得半日交投，但成交總值卻有一百二十五萬元。光從這一點而言，成交量是不致的，因為目前正是淡季，交投是應該少的。但是如果交投多而市價跌，情況並不佳。因此今後幾天內的市價，似值得注意。

不過，自上次恢復上牌買賣起，股價下跌的幅度已受到港英的限制，不准一下子跌百分之十。但這個限制，在最近一次轉入暗盤交易的前一天被打破，今後的類似情形，似乎更值得注意。

股市行情表（單位：港元）

股名	成交價	漲跌差價	成交股數
匯豐	127	—3.000	2,542
倫敦登記	128	—3.000	40
太古	13.2	—0.200	2,300
置地	29/29.1/29.3/29.2	—1.550	7,132
黃埔	9.3	—0.550	2,625
油蔴地	31.75/32	——	1,800
九燈	12.3	—1.000	10,500
港燈	17/17.1	—0.900	5,809
電話	17.2/17/17.1	—0.900	20,248
聯合橡膠	1.65	—0.010	2,000
城市	5.3	—0.500	4,924
成交總值			1,250,000

註：「漲跌差價」係前昨兩日收市價的差價。

南洋．普慶．南華．珠江．高陞　今天獻映　優待觀眾　減低票價　鳳凰出品　抗暴鋤奸巨片　編劇導演　陳召　沈鑒治　烽火孤鴻　朱虹　江漢　韋石　鮑方　詩嘉　明萍　姜　景　父親領導抗暴　敵偽搶殺母親　逼下伶仃孤女　眾徒四出追蹤　革命志士搶救　奮不顧身捨救　過程英勇機智　大義激動人心　請看日本法西斯的下場

倫敦．黃金．京華．都樂．寶石．國寶　映五場　昨天滿瀉　邵氏出品武俠傳奇七彩巨片　大醉俠　鄭佩佩　岳華　陳鴻烈　王沖　主演　內功出色　暗器犀利　招法獨特

美麗宮　今天四場　緊張打鬥七彩巨片　白天鵝　胡楓　蘇菁　譚炳文　今早十一點一場　苦海鴛鴦　白雪仙．羅劍郎　今天餘公　飛車雙雄鬥龍虎　明天放映　盲俠反手連環劍

太平．環球．國都．金星　號多利．新舞台．好世界．龍城　監製：何頌業　荃灣龍華戲院　第七天映　金鷗　謝賢　蕭芳芳　導演　陳文

國際　今天續映　安樂發行　俠搶戰艷彩片　神鎗殺手　獨戰匪幫生龍活虎　今日十點半早場西片　糊塗胭粉客　謝利路易主演　今日五點半餘場粵語巨片　一后三王

昨天頂櫳　日活出品社會奇情七彩巨片　小林旭　松本典子　仁木裕子　主演

南華　今天12點早場武俠打鬥片　武林第一劍　林家聲．蕭芳芳　明天12點早場社會倫理片　孤兒行　鄧碧雲．鳳凰女　今天正場　烽火孤鴻

南洋　今天十二時半早場家庭倫理片　永結同心　白茵　傅奇主演　明天早場古裝歌唱片　多情孟麗君　白雪仙　任劍輝主演　今天正場　烽火孤鴻

國泰　昨早滿瀉　金鎗客獨闖鬼門關！　燕子飛　反手槍　特技七彩

百樂門．麗斯　最後今天五場　今天請早　神槍俠復出東山　職業殺人王

總統．大華．皇宮　百戰百勝　七彩闊幕　大盜飛龍

新聲．國華．樂聲　認真第二週閃映　七金剛再顯神通　七彩全部

利舞臺　今第三週映　春光乍洩

麗聲．皇后．皇都　和路迪斯尼七彩巨片　老影迷都歡迎　又一個開心果　南海盤寶孫　狄黛．關南施合演

新華．豪華　今天歡映．槍戰巨片　金馬倫米高　傲骨英雄

普慶．珠江　今天四場　鳳凰出品抗暴鋤奸巨片　烽火孤鴻　朱虹　江漢　韋石　鮑方　中國人民抗暴史詩　日寇侵華血淚紀錄

中聯搬屋公司　港717922．708973　九631288　兼營：樓房裝飾．間格設計．工作妥善

通用窗簾公司　地址：銅鑼灣洛克道495號地下　電話：761836　專營：百葉窗．傢俬布．路軌

百葉窗簾到府修理

西環貨倉

遺失聲明

遺失聲明

遺失聲明

分類廣告　每行二毫　五行起碼（每行可排十個六號字）　電話：七二六九八○

心跳頭暈　中醫教授　彭錦棠

痲痘喉症　古玉清

明新花店　地址：水坑口十一號　電話：二四八六三四

買唱機搵我

銳永余家針灸　主治：風濕痛症．內臟頑疾．新久病症

中醫　鍾庸啓事

潘柏頑症　風濕．久咳胃病．跌打虛弱．哮喘

中醫教授　蔡啓超　風濕精

蔡氏中醫診所　耳鼻　喉科　瘰癧　皮膚　瘡毒

趙教文子醫館

英威部趙

惠刊廣告請打電話　七二六九八○

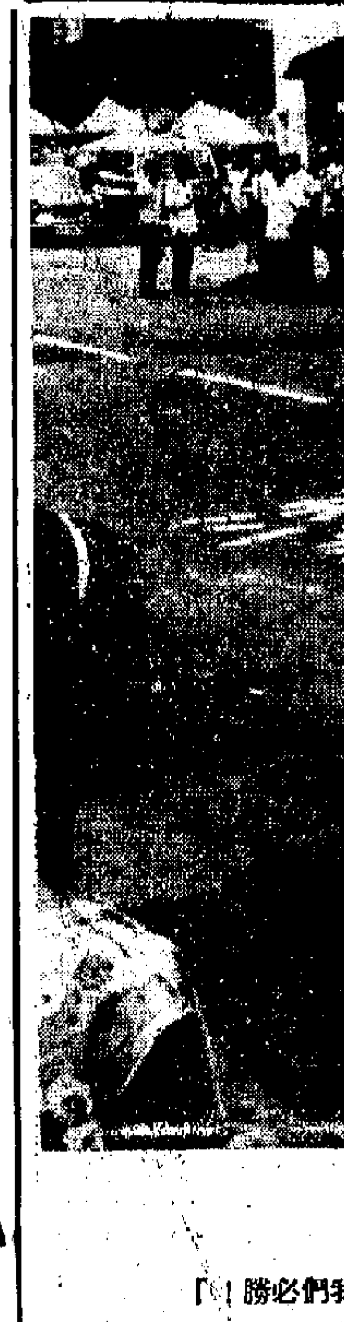

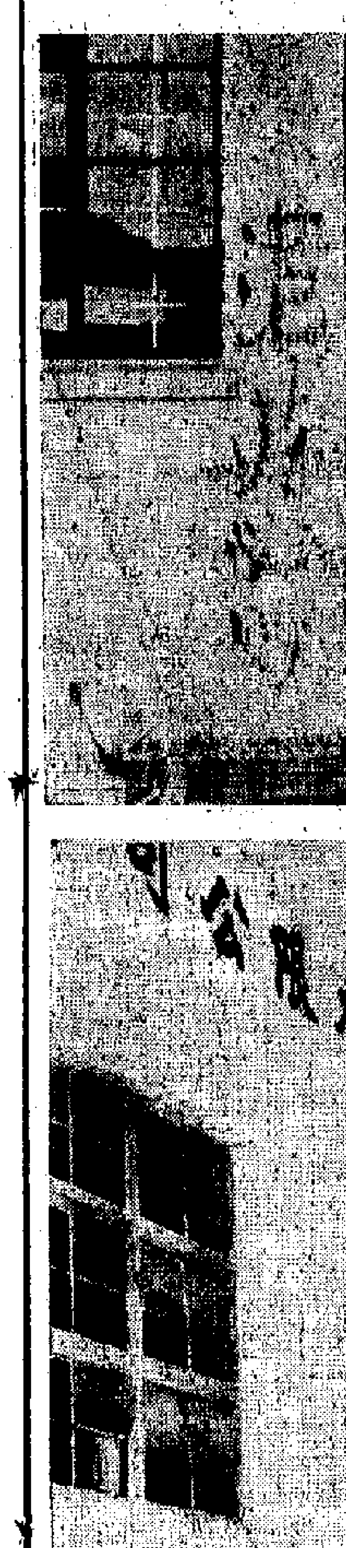

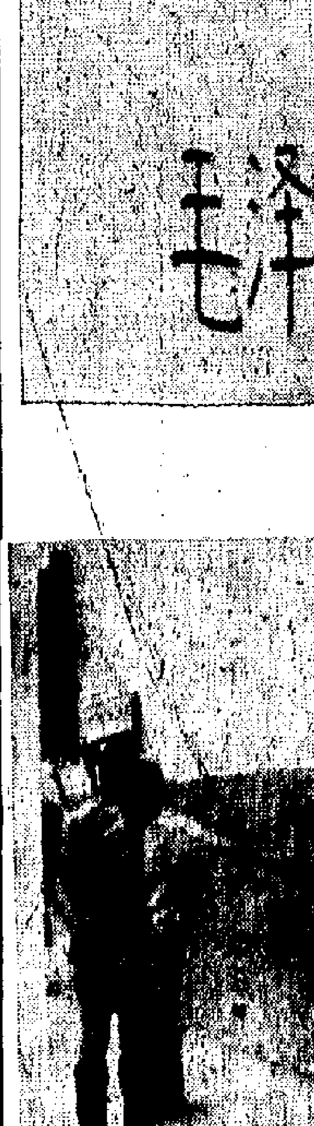

信用證多於月底到期 貨物運往澳洲轉增
雅麗典娜廿七去載貨約二千噸

【本報訊】逐行公司代理之「雅麗典娜」貨輪，原故定於本月廿四日由日本抵港，停泊於九龍倉碼頭落貨物，本月廿七日將開往澳洲。這是本月內開往澳洲的最後一艘船。自從「芝萬宜」輪於本月廿日開往澳洲之後，六月內將只餘下該輪收貨往澳洲。這一條件是有利於該輪多收貨物的。

據悉，該輪將約有二千噸貨運往澳洲，大部分都是信用證定於本月底滿期的。出口貨包括有棉布、成衣、靴鞋、水壺膠、搪瓷器、玩具、罐頭品和糖貨等。至於內地經港轉運往澳洲的貨物，則已先於本月廿日隨「芝萬宜」輪運去。

長和丸與新榮丸 下月初由日到港
將轉往錫蘭星馬港口

【本報訊】泛洋航運有限公司代理之日輪「長和丸」和「新榮丸」，將於七月初旬來港，分別收貨往錫蘭和星、馬港口。

「長和丸」(CHOWA MARU)，定於七月六日由日本抵港，裝載貨物後將於七月七日開往新加坡、巴生港、檳榔和科倫坡。「新榮丸」(SHINEI MARU)則定於七月七日由日本抵港，裝卸貨物後將於七月八日開往新加坡、巴生港和吡叻。該公司現正收取出口訂位貨物。

飛機時刻
（如有問題，請向各有關公司詢問）

今日到港班機

泛美：西貢來，下午三時四十分到；東京來，晚上九時卅分到。

國泰：馬尼拉來，下午十一時四十分到；東京、大阪、台北來，下午三時到；大阪來，下午十一時十五分到；新加坡、曼谷來，下午三時三十分到；金邊、西貢來，下午三時十分到；東京、台北來，下午七時十分到；溫哥華、東京來，下午八時五十五分到。

英航：拉合爾、曼谷來，下午三時卅五分到；拉合爾、加爾各答來，下午七時四十分到；東京來，下午四時零五分到。

法航：東京來，下午二時卅分到。

澳航：拉合爾來，下午七時到；悉尼、馬尼拉來，下午九時零五分到；悉尼來，下午六時二十五分到。

瑞士：加爾各答、曼谷來，下午九時廿五分到。

東航：金邊來，下午七時五十分到。

印航：東京來，下午五時卅分到。

泰航：新加坡、曼谷來，下午三時卅五分到；東京、大阪、台北來，下午四時零五分到；馬尼拉來，下午一時卅五分到；新加坡、吉隆坡、曼谷來，下午九時五十五分到。

民航：台北來，中午十二時十分到。

菲航：馬尼拉來，下午七時四十五分到。

寮航：東京來，下午三時到。

德航：曼谷來，下午四時到。

馬航：新加坡來，下午四時卅分到；台北來，中午十二時十分到。

昌興：溫哥華、東京來，下午八時五十五分到。

西北：紐約、東京來，下午九時十五分到。

日航：東京來，有兩班：下午一時到，下午二時五十分到；倫敦、曼谷來，下午五時零五分到；東京、大阪、台北來，下午二時四十五分到。

韓航：漢城、台北來，下午八時四十分到。

今日離港班機

泛美：往東京，開下午五時卅分；往曼谷，開晚上十一時。

國泰：往馬尼拉，開下午七時五十五分；往台北、大阪、東京，開下午四時十五分；往曼谷、新加坡，開下午四時；往台北、東京，開上午九時；往金邊、西貢，開上午八時卅分；往大阪，開下午三時五十五分。

法航：往西貢，開下午三時三十分。

泰航：往曼谷，開下午二時十分，另一班開下午四時四十分；往台北、大阪、東京，開下午四時十分；往馬尼拉，開上午九時。

菲航：往馬尼拉，開下午八時四十五分。

英航：往東京，開下午五時；往馬尼拉，開下午九時；往悉尼、拉合爾，開下午五時十五分。

德航：往東京，開下午四時四十五分。

馬航：往新加坡，開中午十二時廿五分；往台北，開下午五時十分。

印航：往曼谷，開下午六時十分；往東京，開上午八時四十五分。

澳航：往馬尼拉，開下午八時；往悉尼、拉合爾，開下午十時。

西北：往東京，開上午九時十五分。

寮航：往金邊，開上午十一時。

日航：往曼谷、新加坡、雅加達，開下午一時五十分；往台北、大阪、東京，開上午十時，另一班開下午三時卅五分；往東京，開下午三時四十五分，另一班開下午六時。

海明提早來 海寶却遲到

【本報訊】多利順洋行代理的「海寶」和「海明」，到港期有改動，前者延期到埗，後者可提早到埗。「海寶」來自曼谷，到港由六月廿四日改至六月廿五日。「海明」從基隆到港的日期，則由六月廿九日改為六月廿八日。

入口船期預告

船名		來港口	月日	公司
興華	HSING HWA	曼谷	6月24	海通
大寶來	TAI POOLOY	新加坡	6月24	順昌
雅麗典娜	ARADINA	澳洲	6月24	鐵行
加爾各答丸	CALCUTTA MARU	新加坡	6月24	大阪
力打鑾	NEDER RIJN	日本	6月24	渣華
寮國	LAOS	歐洲	6月24	法郵
昭華丸	SHOKA MARU	日本	6月24	東方
富士德丸	FUJITOKU MARU	日本	6月24	日郵
惠風	FORTUNE WIND	天津	6月25	大洲
高連納芝	GLENORCHY	歐洲	6月25	渣甸
海寶	HALLBORG	曼谷	6月25	多利順
阿拉斯加丸	ALASKA MARU	日本	6月25	大阪
馬士里	MARCELI NOWOTKO	歐洲曼谷	6月25	天祥
高華天	CORVETINE	日本	6月25	捷成
海多	HALLDOR	新加坡	6月25	多利順
飛魚	FLYING FISH	新加坡	6月26	和捷
仁川	JINSENG	日本	6月26	大信
釜山	PUSAN	釜山基隆	6月26	海懋
桑光丸	SOKO MARU	日本	6月26	大信
倫敦	LONDON ADVOCATE	日本	6月26	海運
邊利地	BENLEDI	基隆	6月26	邊行
基仙拿聖娜	KRISHNA JAYANTI	加爾各答	6月26	東方
馬連馬士基	MAREN MAERSK	美國	6月26	捷成
漢士馬士基	HANS MAERSK	日本	6月26	捷成
海華	HALLVARD	日本	6月26	多利順
奧芝迪	ORCHIDEA	日本	6月26	新興行
玉福神丸	TAMAFUKUJIN MARU	日本	6月26	泰山
天榮丸	TENEI MARU	新加坡	6月26	日郵
士打馬力加	STRAAT MALAKKA	東非	6月27	渣華
伊利諾	ILLINOIS	曼谷	6月27	渣甸
美臣萊克	MASON LYKES	美國	6月27	總統
多倫度	TURANDOT	馬尼拉	6月27	多利順
三原丸	MIHARA MARU	新加坡	6月27	日郵
邦斯華利	BRONXVILLE	馬尼拉	6月27	鐵行
高連納文	GLENALMOND	上海	6月27	渣甸
河內	HANOI	歐洲曼谷	6月27	天祥
德薩	TRSAT	日本	6月27	華林
奔達	BANDA	新加坡	6月27	渣華
華星	STAR BELLATRIX	日本	6月27	福來
曙星	STAR ALDEBARAN	新加坡	6月28	福來
莊士堡城	CITY OF JOHANNESBURG	歐洲	6月28	鐵行
市蜂	PIONEER MART	馬尼拉	6月28	美輪
積家沙	JAGASHA	東京	6月28	太古
加省熊	CALIFORNIA BEAR	馬尼拉	6月28	美輪
伊士高	ELSE SKOU	新加坡	6月28	渣華
湖南	HUNAN	上海	6月28	太古
龜三龜丸	KAME MARU No.3	日本	6月28	[illegible]
羅哈士總統	P.PRES.ROXAS	馬尼拉	6月28	[illegible]
新德和	NEW TEH HU	日本	6月28	[illegible]
順母	SIMOA	日本	6月28	[illegible]
協山丸	KYOZAN MARU	日本	6月28	東方
馬來亞成功	MA. SUCCESS	美國	6月28	[illegible]
威爾遜總統	PRES. WILSON	舊金山	6月28	總統
培利士	PYRRHUS	日本	6月28	太古
金熊	GOLDEN BEAR	舊金山	6月28	美輪
海明	HAI MENG	基隆	6月28	多利順
新八幡丸	SHINEI MARU No.8	日本	6月29	海[illegible]
彼光燈光	BRECON BEACON	日本	6月29	日郵
浩生	HO SANG	沙巴	6月29	渣甸
丹地	M.M. DANT	馬尼拉	6月29	渣甸
太美士	THEMIS	日本	6月29	太平
大利馬佳	TELEMACHUS	馬尼拉	6月29	太古
成都	CHENGTU	日本	6月29	太古
旭洋丸	KYOKUYO MARU	日本	6月29	中央
沙灣那	SAVANNAH	美國馬尼拉	6月29	和捷
田納士華	TANNESTEIN	歐洲	6月29	捷成
西花拉	WESTFALIA	日本	6月29	捷成
德利華	TANAGRA	日本	6月30	順昌
太原	TAIYUAN	上海	6月30	太古
多利賀	TOBAGO	美國	6月30	順昌
安第丸	ANDES MARU	日本	6月30	大阪
皇上威利	KINGSVILLE	美國	6月30	多利順
峯貴丸	MINETAKA MARU	日本	6月30	東方
樂門	NORMAN	上海	6月30	太古
士打茂三鼻	STRAAT MOZAMBIQUE	上海	6月30	渣華
明德	BRENDA	沙巴	6月30	[illegible]
伊利登	EURYTAN	英國	6月30	[illegible]
大洋丸	TAIYO MARU	日本	7月1	[illegible]
紅和丸	KOWA MARU	日本	7月1	[illegible]
保拿	BEIRA	歐洲	7月1	[illegible]
法蘭士德	FRANCIS DRAKE	澳洲	7月1	渣甸
河內丸	KAWACHI MARU	新加坡	7月1	日郵
三笠丸	MIKASA MARU	新加坡	7月1	日郵
東寨	EASTERN ARGOSY	澳洲	7月4	渣甸

出口船期預告

船名		開往港口	月日	公司
歐洲線				
巴華利亞	BAVARIA	歐洲	6月24	捷成
安高拿	ANCONA	歐洲	6月25	寶隆
安利士	AENEAS	利物浦	6月25	太古
力打鑾	NEDER RIJN	歐洲	6月26	渣華
蘭開夏城	CITY OF LANCASTER	歐洲	6月28	鐵行
馬士里	MARCELI NOWOTOKO	歐洲	6月27	天祥
邊利地	BENLEDI	歐洲	6月29	邊行
西花拉	WESTFALIA	歐洲	6月30	捷成
培利士	PYRRHUS	利物浦	6月30	太古
白嘉南總統	PRES. BUCHANAN	馬賽	7月2	總統
車士打城	CITY OF CHESTER	歐洲	7月5	鐵行
岩代丸	IWASHIRO MARU	黑海	7月5	日郵
邊維華士	BENWYVIS	歐洲	7月6	邊行
布朗尼士基	WL. BRONIEWSKI	歐洲	7月6	天祥
維也納	VIENNE	歐洲	7月7	法郵
寮國	LAOS	馬賽	7月8	法郵
皮利亞士	PELEUS	利物浦	7月8	太古
新華士吉	SERVASKERK	歐洲	7月10	渣華
大華士泰	TRAVESTEIN	歐洲	7月10	捷成
大寶	TIBER	歐洲	7月11	太平
蘇律	SURAT	倫敦	7月12	鐵行
台勒總統	PRES. TAYLOR	馬賽	7月14	總統
邊羅文	BENARMIN	歐洲	7月15	邊行
寶麗拿	BORIBANA	歐洲	7月17	寶隆
印．巴．中東線				
夏威夷丸	HAWAII MARU	中東	6月24	大阪
建國	CHINKOA	波斯灣	6月25	鐵行
德薩	TRSAT	中東	6月28	華林
漢士馬士基	HANS MAERSK	波斯灣	6月28	捷成
華星	STAR BELLATRIX	波斯灣	6月28	福來
積家沙	JAGASHA	印度錫蘭	6月30	太古
銀龍丸	GINRYU MARU	印巴	7月7	日郵
長和丸	CHOWA MARU	科倫坡	7月7	泛洋
寮國	LAOS	科倫坡	7月8	法郵
安土山丸	AZUCHISAN MARU	波斯灣	7月9	大阪
國島丸	KUNISHIMA MARU	巴基斯坦	7月10	太平
東南亞線				
汶萊第一	BRUNEI No.1	婆羅乃	6月24	華通
多利是	DORINTHIA	印尼	6月24	通匯
協節丸	KYOSETSU MARU	馬尼拉	6月24	東方
幸洋丸	KOYO MARU	詩巫古晉	6月25	新聯
海皇	HOI WONG	新加坡吡叻	6月25	捷順
昭華丸	SHOKA MARU	大南金邊	6月25	東方
恒生	HANG SANG	山打根斗湖	6月25	渣甸
華新	VIRGINIA	西貢金邊	6月25	順昌
大中山	TAI CHUNG SHAN	曼谷	6月26	順昌
大寶石	TAI POOSEK	新加坡吡叻	6月26	順昌
高華天	CORVETINE	印尼	6月26	捷成
桑光丸	SOKO MARU	馬尼拉	6月27	東方
惠風	FORTUNE WIND	新加坡	6月27	大洲
玉福神丸	TAMAFUKUJIN MARU	新加坡	6月27	泰山
奧芝迪	ORCHIDEA	新加坡	6月27	新興行
海華	HALLVARD	曼谷	6月27	多利順
華星	STAR BELLATRIX	新加坡	6月28	福來
威基羅	WAIKELO	印尼	6月29	亞非
汕頭．天津．上海線				
高連納芝	GLENORCHY	上海青島	6月28	渣甸
平壤	PHENIAN	上海	7月5	天祥
高連芬士	GLENFINLAS	上海	7月11	渣甸
高連路高	GLENOGLE	上海	7月22	渣甸

（左接出口船期預告）

船名		開往港口	月日	公司
士打麥高漢	STRAAT MAGELHAEN	上海	7月25	渣華
基隆．釜山．日本港口線				
加爾各答丸	CALCUTTA MARU	日本	6月24	大阪
芝拉連加	TJITJALENGKA	日本	6月25	渣華
安慶	ANKING	基隆	6月26	太古
海寶	HALLBORG	日本	6月26	多利順
海多	HALLDOR	日本	6月27	多利順
基仙拿聖娜	KRISHNA JAYANTI	日本	6月27	東方
溫州	WENCHOW	日本釜山	6月27	太古
天榮丸	TENEI MARU	日本	6月27	日郵
海明	HAI MENG	日本	6月29	多利順
大阪丸	OSAKA MARU	日本	6月30	大阪
非洲線				
春日山丸	KASUGASAN MARU	南非西非	6月24	大阪
阿拉斯加丸	ALASKA MARU	東非	6月26	大阪
厚文	HOUTMAN	東非	6月30	渣華
士打茂三鼻	STRAAT MOZAMBIQUE	西南非	7月3	渣華
德利華	TANAGRA	西南非	7月4	順昌
路易安娜丸	LOUISIANNA MARU	西南非	7月7	太平
馬尼拉丸	MANILA MARU	南非	7月9	日郵
士打菲芝	STRAAT FIJI	南非	7月10	渣華
協榮丸	KYOEI MARU	西南非	7月10	大阪
日出丸	HIDE MARU	東非	7月11	大阪
芝本德	TJIPONDOK	東非	7月12	渣華
榮山丸	EIZAN MARU	東非	7月13	日郵
美洲線				
沙加萬道丸	SACRAMENTO MARU	美國	6月24	大阪
立南	RAVNANGER	東加	6月24	太平
高麗熊	KOREA BEAR	美國	6月24	美輪
東方學士	ORIENTAL INVENTOR	美國	6月25	海運
捷德那	GEDERA	美國	6月25	新興行
飛魚	FLYING FISH	美國	6月27	和捷
美臣萊克	MASON LYKES	美國灣	6月27	總統
倫敦	LONDON ADVOCATE	美國	6月27	海運
多倫度	TURANDOT	美國	6月28	多利順
奔達	BANDA	墨西哥灣	6月28	渣華
麥迪遜總統	PRES. MADISON	美國	6月29	總統
加省熊	CALI. BEAR	加省	6月29	美輪
伊士高	ELSE SKOU	拉丁美洲	6月29	渣華
順母	SIMOA	美國	6月30	海運
大利馬佳	TELEMACHUS	美國	6月30	太古
市蜂	PIONEER MART	美國	6月30	美輪
大久丸	TAIKYU MARU	美國	6月30	太平
羅哈士總統	P.PRES. ROXAS	美國	6月30	美輪
邦斯華利	BRONXVILLE	加美	6月30	鐵行
丹地	M.M. DANT	美國	6月30	渣甸
澳洲線				
雅麗典娜	ARADINA	澳洲	6月27	鐵行
安第丸	ANDES MARU	新西蘭	7月1	大阪
成都	CHENGTU	南太平洋	7月1	太古
東崖	EASTERN CLIFF	澳洲	7月1	渣甸
樂門	NORMAN	新西蘭	7月2	太古
湖南	HUNAN	澳洲	7月4	太古
法蘭士德	FRANCIS DRAKE	澳洲	7月4	渣甸
雷拿碧琪	RAGNA BAKKE	西澳洲	7月8	鐵行
順母	SAMOS	澳洲	7月13	福來
愛斯碧琪	ASTRID BAKKE	西澳洲	7月14	鐵行
芝利旺	TJILIWONG	新西蘭	7月16	渣華

今日明日出入口船隻

今日入口船隻

船名		來往港口	停泊地點	公司
亞蒙吉	ALMKERK(下午五時)	歐洲	A38	渣華
北海道	HOKKAIDO(上午)	歐洲	九龍倉橋	太平
愛斯碧琪	ASTRID BAKKE(下午十一時)	舊金山	A32	鐵行
蘭卡士打城	CITY OF LANCASTER(下午六時)	日本	A24	鐵行
馬時來	MERSEY LLOYD(下午十時)	歐洲	九龍倉橋	渣華
孟買丸	BOMBAY MARU(下午三時)	日本	A25	大阪
汶萊第一	BRUNEI No.1(上午六時)	婆羅乃	油蔴地	華通
柯利近	OREGON(上午七時)	馬尼拉	A27	渣甸
羅薩利奧丸	ROSARIO MARU(傍晚)	日本	A8	大阪
富島丸	TOMISHIMA MARU(上午)	日本	A4	太平
立南	RAVNANGER(下午)	日本	A6	太平

今日出口船隻

船名		來往港口	停泊地點	公司
邊拿芬	BENAVON(上午七時)	歐洲	九龍倉橋	邊行
東雄	EASTERN ROVER(上午六時)	日本	A5	渣甸
大安丸	TAIAN MARU(下午)	美國	A28	太平
寶利華利	BONNEVILLE(下午)	新加坡	A21	鐵行
芙蓮些亞	FLINTSHIRE(上午六時)	新加坡倫敦	九龍倉橋	渣甸
德寶威	TRBOVLJE(下午)	大阪	A23	華林
亞洲風	ASIA BREEZE(上午九時)	丹戎蘇	馬頭洲	[illegible]
高連發洛	GLENFALLOCH(上午十時)	歐洲	太古橋	渣甸
夏利德	HERMOD(上午九時)	山打根	B13	多利順
貴光丸	KIKO MARU(上午六時)	馬尼拉	B2	大信
日啟丸	NIKKEI MARU(上午六時)	新加坡	A2	中央
詹臣總統	PRES. JOHNSON(上午十時)	西貢美國	A34	總統
山田	SANTIAM(中午)	西貢	太古橋	總統
大寶石	TAIPOOSEK(上午八時)	汶萊	B10	順昌

明日入口船隻

船名		來往港口	停泊地點	公司
夏威夷丸	HAWAII MARU	日本	A3	大阪
菲麗杰	PHIL. RIZAL	馬尼拉	A	大工
大中山	TAICHUNGSHAN	新加坡	油蔴地	順昌
春日山丸	KASUGASAN MARU	日本	A	大阪
芝拉連加	TJITJALENGKA	南美南非新加坡	A2	渣華
溫州	WENCHOW	澳洲新幾內亞	A24	太古
馬芝安	MACHAON	英國	太古橋	太古
菲哥利多	PHILIPPINE CORREGIDOR	美國	A	大工
巴華利亞	BAVARIA	日本	A21	捷成
永聯	WING LIEN	西貢	油蔴地	[illegible]
捷德那	GEDERA	英國	A	新興行
協節丸	KYOSETSU MARU	日本	B	東方
威基羅	WAIKELO	印尼	B5	亞非
聖娜拿	SANANA	印尼	B2	渣華
建國	CHINKOA	上海	A	鐵行
華新	VIRGINIA	西貢	油蔴地	順昌
沙加萬道丸	SACRAMENTO MARU	日本	A5	大阪
多利多	TOREADOR	舊金山	九龍倉橋	多利順
幸洋丸	KOYO MARU	日本	B	新聯

明日出口船隻

船名		來往港口	停泊地點	公司
亞蒙吉	ALMKERK	青島上海	A38	渣華
孟買丸	BOMBAY MARU	波斯灣	A25	大阪
羅薩利奧丸	ROSARIO MARU	南非	A8	大阪
瑞斯	RUYS	南非	A3	渣華
富島丸	TOMISHIMA MARU	美國灣	A4	太平
聯華	UNION FREEDOM	美國	A7	聯興
柯利近	OREGON	美國	A27	渣甸
芝大倫	TJITARUM	新西蘭	B6	渣華
北海道	HOKKAIDE	日本	九龍倉橋	太平
馬時來	MERSEY LLOYD	日本馬尼拉	九龍倉橋	渣華
立南	RAVNANGER	日本	A6	太平

輪船停泊處

船名		停泊地點	公司
東方學士	ORIENTAL INVENTOR	A31	海運
德福	DARTFORD	B8	華夏
恒生	HANG SANG	B32	渣甸
東龍	TORYU	B1	大信
高麗熊	KOREA BEAR	A6	[illegible]
朝福神丸	ASAFUKUJIN MARU	B33	東方
安利士	AENEAS	A1	太古
亞利士	ADRIAS	A16	亞非
寶光	BRILLIANT	油蔴地	金源
珊瑚海	CORAL SEA	B17	信裕
多利是	DORINTHIA	深水埗	通匯
福利	HOCK LEE	油蔴地	華夏
聯順	LUEN SOON	油蔴地	聯榮

火．車．時．刻．表

九龍開	到羅湖	羅湖開	到九龍
上午6時30分	上午7時34分	上午6時04分	上午7時10分
7時32分	8時44分	6時38分	7時46分
8時38分	9時43分	7時10分	8時16分
9時26分	10時30分	7時48分	8時55分
10時34分	11時38分	8時58分	10時05分
11時43分	下午12時49分	10時06分	11時13分
下午12時53分	1時58分	11時14分	下午12時32分
1時45分	2時49分	下午12時02分	1時09分
2時55分	3時57分	1時12分	2時24分
4時02分	5時06分	2時25分	3時34分
5時12分	6時22分	3時33分	4時41分
5時45分	6時57分	4時19分	5時29分
6時46分	7時51分	5時27分	6時32分
8時0分	9時03分	6時33分	7時40分
9時0分	10時08分	7時09分	8時14分
9時47分	10時59分	8時07分	9時14分
(E)10時30分	11時33分	9時19分	10時25分
(S)11時0分	0時03分		

（夏令時間）

備註：載內有（E），在星期日及公衆假期停開，有（S）的只在星期六、日及公衆假期行走。

深圳開	到廣州	廣州開	到深圳
下午12時50分	下午1時30分	上午8時	上午10時25分
3時45分	6時25分	上午9時45分	下午2時25分

（北京時間）

截郵時間

今日空郵（星期四）

中國大陸　上午七時

印尼　上午十時　法國、日、南越、以色列　中午

泰、老撾、星、馬、沙巴、台、南朝鮮　下午一時

夏威夷、英、中南北美、荷、塞浦路斯、比、丹、緬、黎巴嫩、巴林、敘利亞、科威特、埃、西德、瑞士、意、挪威、瑞典　下午二時

非、澳門　下午四時

澳洲、新西蘭、菲濱、英、美國東岸　下午六時

平郵

中國大陸　上午七時

菲濱、毛里求斯、葡屬東非、南非、巴西、阿根廷、夏威夷　中午

伊朗、伊拉克、波斯灣　下午五時

明日空郵（星期五）

中國大陸　上午七時

西澳洲　上午九時　沙巴、東　上午十時

美國東岸、加拿大、巴西　上午十一時

台、日　下午一時　中午

泰、巴基斯坦、荷、比、挪、丹、法、意、瑞典、尼日利亞、非、葡、瑞士、希臘、西德、沙、緬、夏威夷、英、中南北美、沙特阿拉伯、埃　下午二時

島、新加坡、錫　下午五時

澳洲、新西蘭、印、南越、南朝鮮、伊朗、伊拉克　下午六時

海皇 M.S. "HOI WONG"
直航石叻、庇能
六月廿四日落貨　即日下午開行
捷順船務有限公司啓

惠刊廣告請撥電話七二六九八〇

大中山 M.S. TAICHUNGSHAN
直航曼谷
六月廿三日落貨　廿五日下午開行

大寶石 M.S. TAIPOOSEK
直航石叻、庇能
六月廿四、廿五日落貨　廿五日下午開行
貨客艙位請到干諾道西廿四號二樓本公司接洽為荷
順昌航業有限公司啓

信裕企業有限公司
M.V. "CORAL SEA" 珊瑚海
六月廿三日落貨　廿五日開行
前往：耶加達、三寶瓏、泗水
印尼總代理：P.N. DJAKARTA LLOYD

通匯航業有限公司 GENERAL MARINE CORPORATION LTD. HONG KONG
S.S. "DORINTHIA" 多利是快輪
直航：蘇加諾武那、蘇榮、萬鴉佬 SUKARNAPURA SORONG MENADO
印尼總代理：P.N. DJAKARTA LLOYD

香港代理 亞非船務有限公司
M.V. "WAIKELO" 威基羅輪
本月廿三日由印尼抵港　廿六日落貨　六月廿九日啓行
前往：耶加達
印尼總代理 DJAKARTA LLOYD

LUEN SOON NAVIGATION CO., LTD
M.V. LUEN SOON 聯順輪
直航泗水
六月廿五日收貨　廿六日開行
聯榮航務貿易有限公司

正和汽船株式會社 SEIWA LINE
幸洋丸 "KOYO MARU"
直放詩巫、古晉
六月廿四日收貨　廿五日開行
總代理：海外聯合海運有限公司啓

M.V. BRUNEI No. 1
「汶萊第一」快輪
直達：婆羅乃
定六月廿三日收貨　廿四日開行
總代理 華通旅運社啓

惠風輪 M.V. FORTUNE WIND
定於本月廿五日由天津抵港　廿六、廿七日落貨　廿七日開往
新嘉坡、巴生、檳城
大洲航務企業有限公司

第一張　大公報 Ta-Kung-Pao 342 Hennessy Road Hong Kong
第二萬二千八百五十五號
今日出紙兩張半　零售港幣一毫

人多議論多，熱氣高，幹勁大。從來也沒有看見人民群衆像現在這樣精神振奮，鬥志昂揚，意氣風發。過去的剝削階級完全陷落在勞動群衆的汪洋大海中，他們不想變也得變。……徹底掃除這些垃圾，仍然需要時間；這些東西崩潰之勢已成，則是確定無疑的了。

青山醫院 憤怒